

# **Coop Service Noncello società cooperativa sociale O.N.L.U.S.**

www.coopnoncello.it

Via Dell'Artigianato, 20 - Roveredo in Piano (PN)

Cod. Fisc., C.C.I.A.A. e P.IVA 00437790934

Rea 31909

Iscr.Reg. Regionale Coop. Sezione Coop. Soc. n. 3162 - Sez. Prod. Lav.n. 2102

Iscr. Albo Reg. Coop.Soc. n. 5 sez. B

Iscr. Albo Naz.società coop n.A117148 – Sez. Coop. a mutualità prevalente

---

## **Bilancio al 31 dicembre 2007**

---



## INDICE

Assemblea generale ordinaria dei soci – Ordine del giorno.....pag.4

**RELAZIONE SULLA GESTIONE.....pag.5**

**BILANCIO SOCIALE.....pag.21**

**BILANCIO D'ESERCIZIO AL 31.12.2007..... pag.40**

Stato Patrimoniale.....pag.41

Conto Economico..... pag.45

Nota Integrativa.....pag.47

**RELAZIONE DEI SINDACI SUL BILANCIO.....pag.78**

## **ASSEMBLEA ORDINARIA DEI SOCI**

### **Assemblea ordinaria dei soci**

in prima convocazione

martedì 29 aprile 2008 ore 20:00

Presso la sede della Cooperativa in Via dell'Artigianato n° 20 - Roveredo in Piano (PN)

in seconda convocazione

**sabato 3 maggio 2008 ore 9:30**

Presso la Casa dello Studente "A.Zanussi" in Via Concordia 7 - Pordenone

### **ORDINE DEL GIORNO ASSEMBLEA ORDINARIA:**

- relazione sulla gestione del Consiglio di Amministrazione e bilancio d'esercizio al 31.12.2007; delibere conseguenti;
- varie ed eventuali.

## COOP SERVICE NONCELLO

### Società Cooperativa Sociale O.N.L.U.S.

Sede legale e fiscale: Via dell'Artigianato, 20 – 33080 Roveredo in Piano (PN)

## Relazione sulla gestione dell'esercizio 2007

Signori Soci,

Ci troviamo ad esaminare l'attività svolta dalla nostra cooperativa nell'esercizio conclusosi al 31 dicembre 2007, che viene dettagliata nelle pagine seguenti.

### Condizioni operative e sviluppo dell'attività

La Coop Service Noncello è stata fondata nel 1981 allo scopo di favorire l'inclusione sociale di persone in situazioni di svantaggio o di diversa abilità, che trovano ostacolo nell'accesso alle opportunità lavorative re-integrandoli nel mondo del lavoro e dell'integrazione sociale. L'inserimento lavorativo viene attuato attraverso i servizi offerti dalla cooperativa, che sono:

- ➡ le pulizie civili, sanitarie ed industriali
- ➡ la manutenzione delle aree verdi
- ➡ la logistica, il facchinaggio e la movimentazione merci
- ➡ la raccolta, il trasporto dei rifiuti e la pulizia di piazzole ecologiche
- ➡ le manutenzioni edili
- ➡ i servizi cimiteriali e gestione delle celle mortuarie
- ➡ le attività di portierato
- ➡ i laboratori di falegnameria, ceramica, informatica
- ➡ la gestione di una serra ortoflorovivaistica con rivendita dei relativi prodotti
- ➡ le attività inerenti i progetti legati alle fonti energetiche rinnovabili, all'utilizzo razionale dell'energia ed al risparmio energetico
- ➡ attività volte alla promozione umana effettuate nei Paesi in via di sviluppo.

Grazie alle esperienze acquisite nei vari settori in questi ventisei anni di attività, siamo in grado di rispondere alle diverse necessità della nostra clientela. In particolare attraverso un sistema di

istruzioni operative garantiamo una metodologia uniforme per l'erogazione del servizio in linea con le specifiche richieste.

Ai sensi dell'articolo 2428 si segnala che l'attività viene svolta nelle seguenti sedi secondarie e/o unità locali:

- Udine – Via Decani di Cussignacco, 11
- Conegliano (TV) – Via Lourdes, 51/A
- Cordenons (PN) – Via Martiri della libertà, 212 (serre)

## **Andamento della gestione**

### **Andamento generale dell'attività**

I ricavi delle prestazioni, rispetto all'esercizio 2006, hanno subito un incremento di più di un milione di Euro, pari a circa l' 8,78% complessivo. L'incremento si rileva principalmente nei servizi alla persona, nel servizio di pulizie civili, nella gestione di rifiuti e nell'attività di portierato, sviluppata nel 2007 ed esercitata presso l'Università di Udine ed il comune di San Donà di Piave. La manutenzione del verde ha subito invece un'importante riduzione del volume d'affari. Si sono sviluppate invece le attività legate ai laboratori di ceramica e di falegnameria, non solo attraverso le vendite, ma anche per lo sviluppo di corsi di formazione FSE.

L'anno 2007 ha visto invece concludersi due importanti attività:

- la gestione della struttura turistico/sportiva del palaghiaccio di Piancavallo, in quanto la gara d'appalto è stata aggiudicata ad altra ditta non potendo effettuare un'offerta che non garantisse l'equilibrio economico della commessa;
- il servizio di vendita di schede telefoniche prepagate, che già nel 2006 aveva rilevato un risultato economico negativo e, a seguito delle ultime disposizioni legislative, i costi sulle ricariche della telefonia mobile erano state praticamente azzerate.

Il servizio principale continua ad essere quello delle pulizie, il cui fatturato rappresenta circa il 57% del valore della produzione complessivo, anche se nell'ultimo periodo si sono sviluppate altre nicchie di mercato, come quello dei servizi cimiteriali, la raccolta ed il trasporto dei rifiuti ed il servizio di portierato.

I servizi alla persona sono andati progressivamente in aumento, come si può vedere nel prospetto che segue, e comprendono l'attività di trasporto pazienti all'interno dell'Azienda Ospedaliera S. Maria degli Angeli, l'accompagnamento e la sorveglianza scolastica, l'attività di formazione e lavoro per soggetti diversamente abili.

Le fonti energetiche rinnovabili si sono sviluppate attraverso attività di ricerca e sviluppo per le Pubbliche Amministrazioni che permetta loro da un lato di bruciare rifiuti e produrre energia, e dall'altro di ridurre il consumo energetico attraverso un sistema di ri-fasazione ad erogazione continua dell'energia.

Insieme ad altre imprese è stato costituito un consorzio denominato ELOSOLE, la cui attività prevede la diffusione delle fonti energetiche rinnovabili (in particolare del solare fotovoltaico), con lo sviluppo dell'occupazione e dell'inclusione sociale e lavorativa.

L'andamento dei ricavi per servizio è rappresentato nel seguente prospetto:

<b>RICAVI PER TIPOLOGIA DI SERVIZI</b>	<b>2007</b>	<b>2006</b>	<b>2005</b>
Pulizie civili	3.961.240	3.599.870	3.845.571
Pulizie sanitarie	2.971.031	3.097.258	3.256.447
Pulizie industriali	300.104	270.584	-
<b>SETTORE PULIZIE</b>	<b>7.232.375</b>	<b>6.967.712</b>	<b>7.102.018</b>
Manutenzione del verde	891.683	1.016.265	1.027.346
Servizi cimiteriali	877.821	835.204	722.645
Movimentazione merci e gestione rifiuti	1.817.222	1.729.937	1.817.323
Manutenzioni Edili	27.467	63.482	100.656
<b>SETTORE AMBIENTE E LOGISTICA</b>	<b>3.614.193</b>	<b>3.644.888</b>	<b>3.667.970</b>
Servizio di portierato	704.477	-	-
Servizi alla persona	618.078	496.283	270.260
Gestione struttura Piancavallo	135.963	249.836	175.735
Varie (vendita merci, prodotti e schede telefoniche, servizio ristorazione)	354.010	278.457	239.867
<b>TOTALE</b>	<b>12.659.096</b>	<b>11.637.176</b>	<b>11.455.850</b>

Rispetto al servizio di pulizie industriali, si precisa che negli esercizi antecedenti il 2006 era compreso nelle pulizie civili.

Riportiamo anche l'andamento del fatturato complessivo dal 2000 al 2007:

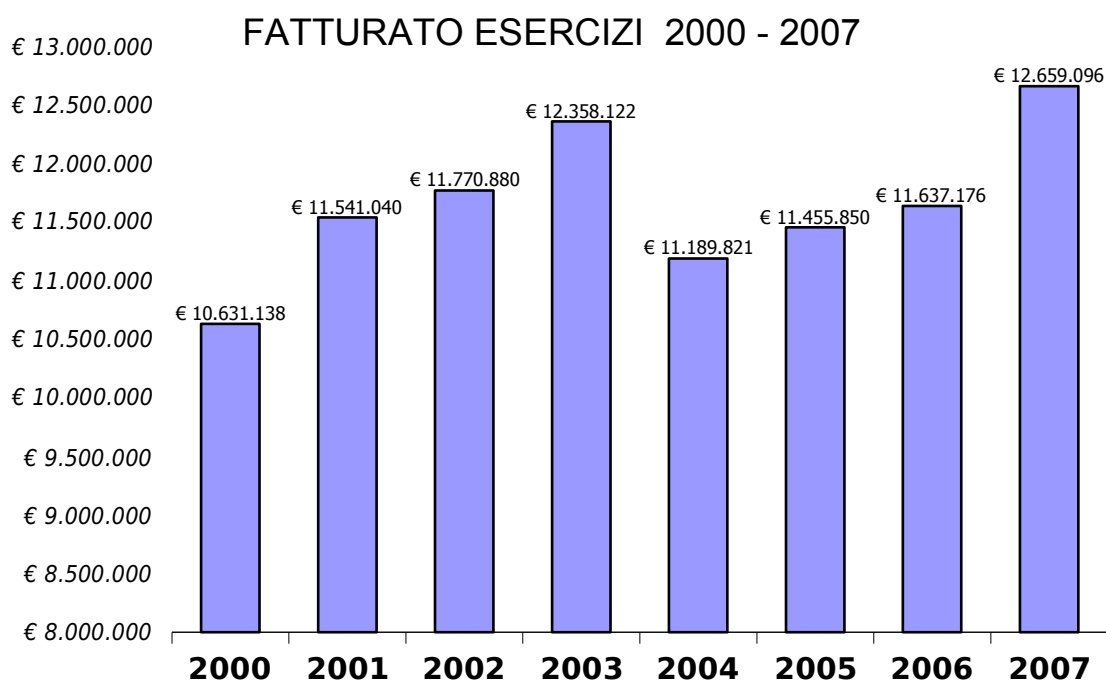

L'esercizio appena concluso si è caratterizzato anche per la messa in atto di strumenti di gestione e controllo delle attività. Si è investito molto sulla sperimentazione di strumenti che permettono di monitorare l'andamento del fatturato, il costo del lavoro ed il ritorno economico dei servizi effettuati. Attraverso la creazione di un software interno di controllo di gestione, infatti, è possibile costantemente verificare lo scostamento tra preventivo e consuntivo delle principali voci di conto economico, nonché delle ore lavorate rispetto alle assegnate. Tale strumento ha consentito di predisporre un budget per l'anno 2008 dei ricavi presunti, assegnando le ore di manodopera diretta per ogni commessa di lavoro ed il costo delle materie prime da utilizzare, oltre ad una serie di altre voci di costo importanti che incidono pesantemente sul risultato economico, come i noleggi di attrezzatura.

### ***Sviluppo della domanda e andamento dei mercati in cui opera la società***

Anche l'esercizio 2007 ha confermato che il mercato va nella direzione degli appalti globalizzati, per consentire agli Enti Pubblici di avere un unico fornitore. Gli enti appaltanti, infatti, tendono a comprimere sempre di più i costi che sostengono per i servizi appaltati all'esterno, richiedendo anche la realizzazione di opere o servizi pubblici senza l'aggravio di oneri finanziari.

Nell'ultimo periodo, però, l'ente appaltante bandisce gare non più al massimo ribasso ma a progetto, in cui il progetto presentato e la qualità del servizio reso sono valutati più del prezzo offerto.

In altri casi vengono appaltati diversi tipi di servizi, attraverso gare denominate "multiservizi" o "servizi integrati"; vengono quindi scelti gli strumenti dei consorzi o delle Associazioni Temporanee di Impresa con cooperative o aziende in possesso delle competenze tecniche adeguate o dei requisiti necessari in base alle esigenze di volta in volta richieste; questo ci permette di essere presenti nel mercato anche con svariate attività senza appesantire troppo la struttura, e senza correre il rischio di non poter garantire la sufficiente specializzazione in settori tra loro molto diversi.

Durante l'esercizio 2007 la cooperativa ha cercato di sviluppare nicchie di mercato dove non sia prevalente la necessità di fare investimenti in attrezzature, come l'attività di portierato e custodia di immobili. Tale servizio è attualmente svolto presso l'Università di Udine ed alcuni immobili del Comune di San Donà di Piave.

### ***Comportamento della concorrenza***

La situazione di mercato generale, per tutti i settori in cui operiamo, si conferma aggressiva e complessa. Negli ultimi anni, però, abbiamo strutturato una seria e corretta politica di alleanze con altri soggetti del mondo della cooperazione, sociale e dei servizi anche attraverso la formula delle A.T.I. e l'utilizzo delle strutture consorziali cui aderiamo.

### ***Clima sociale, politico e sindacale***

Nel corso dell'esercizio appena concluso la cooperativa ha effettuato molte scelte importanti, sia a livello strutturale che organizzativo.

Innanzitutto ha proseguito la stabilizzazione organizzativa decentrata per aree territoriali, procedimento molto complesso iniziato nel corso del 2004, facendo emergere le responsabilità della struttura intermedia e dei quadri – dirigenti.

Nell'ultimo triennio, la cooperativa ha raggiunto anche un'importante stabilità politica e strutturale, che vede invariata la composizione del Consiglio di Amministrazione e del Comitato

Tecnico.

Gli amministratori hanno scelto per una politica salariale ed organizzativa che ha fatto emergere le figure dei quadri – dirigenti e la struttura intermedia.

La cooperativa ha inoltre impegnato risorse nel confrontarsi con la realtà esterna a livello Regionale, Nazionale ed Internazionale per verificare la propria visibilità sul territorio, la propria capacità di rappresentare ancora un "modello" di privato sociale e di riconfermarsi come strumento per le politiche attive di welfare.

### ***Andamento della gestione nei settori in cui opera la società***

Per i servizi delle pulizie civili, sanitarie ed industriali, per la manutenzione delle aree verdi e logistica, per il facchinaggio e la movimentazione merci, la raccolta e smaltimento dei rifiuti, per i servizi cimiteriali e gestione delle celle mortuarie si è proseguita la strutturazione del modello organizzativo di tipo divisionale per area geografica.

Ogni area è gestita da un responsabile che coordina le attività dei responsabili dei vari servizi. Le squadre di lavoro sono coordinate a sua volta da capisquadra. Questo ha permesso la crescita professionale di figure intermedie con capacità decisionali, di coordinamento e di gestione di determinati rapporti con l'esterno. Durante l'esercizio si è lavorato molto per il monitoraggio dei dati di ricavi e costi consuntivati rispetto ai preventivati, che definiscono le aree di intervento dei vari responsabili, nel rispetto delle strategie di gestione scelte dal Consiglio di Amministrazione.

Riportiamo di seguito una tabella che riassume i ricavi dei principali servizi prestati divisi per area geografica:

<b>SERVIZI</b>	<b>Zona Roveredo</b>	<b>Zona Udine</b>	<b>Zona Treviso</b>	<b>Zona Vajont</b>	<b>Zona San Vito</b>	<b>Zona Sacile</b>	<b>Zona Bolzano</b>	<b>Zona Venezia</b>
Pulizie Sanitarie	655.488	588		742.817	302.586	123.873	443.708	376.866
Pulizie Civili	1.041.788	1.274.416	584.566	241.445	290.363	342.871		125.851
Pulizie Industriali	207.102	110.991	5.911			6.102		
Manutenzione del verde	429.597	168.546	225.645		9.267			
Movimentazione merci	499.480	546.601	215.691	4.392	1.050			
Trasporto rifiuti	155.879	252.688		14.750				
Pulizia strade	20.242	110.302						
Cimiteriale	106.796	564.065	63.746					121.414
Manutenzione edile	24.251		3.217					
Mense		25.099	130.861	9.597				
Lavanderia	63.174					260.996		
Servizi alla persona	245.627	5.815	89.919	25.662	13.322	19.044		
Servizi vari	4.064	626.000		20.243				98.251
Vendita piante e prod. artigianali	142.479							
<b>TOTALI</b>	<b>3.595.967</b>	<b>3.685.091</b>	<b>1.321.556</b>	<b>1.058.906</b>	<b>616.588</b>	<b>752.886</b>	<b>443.708</b>	<b>722.382</b>

## Principali dati economici

Il conto economico riclassificato della società confrontato con quello dell'esercizio precedente è il seguente (in Euro):

	<b>31/12/2007</b>	<b>31/12/2006</b>	<b>Variazione</b>
Ricavi netti	12.659.096	11.637.176	1.021.920
Costi esterni	(2.299.744)	(2.403.979)	104.235
<b>Valore Aggiunto</b>	<b>10.359.352</b>	<b>9.233.197</b>	<b>1.126.155</b>
Costo del lavoro	(10.115.165)	(9.178.047)	(937.118)
<b>Margine Operativo Lordo</b>	<b>244.187</b>	<b>55.150</b>	<b>189.037</b>
Ammortamenti, svalutazioni ed altri accantonamenti	(326.618)	(193.922)	(132.696)
<b>Risultato Operativo</b>	<b>(82.431)</b>	<b>(138.772)</b>	<b>56.341</b>
Proventi diversi	292.829	249.237	43.592
Proventi e oneri finanziari	(57.143)	(65.232)	8.089
<b>Risultato Ordinario</b>	<b>153.255</b>	<b>45.233</b>	<b>108.022</b>
Componenti straordinarie nette	(89.775)	(13.032)	(76.743)
<b>Risultato prima delle imposte</b>	<b>63.480</b>	<b>32.201</b>	<b>31.279</b>
Imposte sul reddito	(27.000)	(30.000)	3.000
<b>Risultato netto</b>	<b>36.480</b>	<b>2.201</b>	<b>34.279</b>

Il fatturato globale della cooperativa nel 2007 ha subito un incremento di circa l' 8,78% rispetto all'esercizio precedente, e i costi esterni si sono contratti di oltre il 4,33%, portando ad un miglioramento del valore aggiunto di oltre 1 milione e 100 mila Euro, pari al 12,20% in più rispetto al valore aggiunto del 2006.

Il costo del lavoro registra un aumento di oltre il 10,20%, considerando che la voce comprende anche complessivi € 256.749 per la corresponsione di *spettanze contrattuali arretrate*. Si precisa infatti che il CCNL delle cooperative sociali è scaduto il 31.12.2005 e le trattative per il suo rinnovo non sono ancora giunte a conclusione, anche se l'orientamento nazionale sembra essere proteso verso il riconoscimento di cifre arretrate almeno per l'anno 2007. Tale cifra complessiva già accantonata e compresa nella voce "Costo del lavoro" verrà quindi erogata ai soci lavoratori e sarà poi assorbita dall'una tantum che verrà stabilita in sede di trattativa nazionale, che presumibilmente avverrà dopo il primo semestre dell'anno 2008.

Si è rilevato anche un consistente incremento degli oneri previdenziali, a causa del completo superamento del DPR 602/70, che comporta il calcolo dei contributi previdenziali ed assistenziali sul salario effettivo e non più su quello convenzionale.

*Come di evince dalla tabella precedente, il costo del personale rappresenta quasi l' 80% del totale dei costi della produzione, ed il costante monitoraggio di tale voce comporta risultati positivi sul Margine Operativo Lordo.*

Gli ammortamenti hanno subito un incremento di oltre 70.000 Euro, pari a circa il 36,5% di quanto calcolato nell'esercizio 2006, in quanto la cooperativa ha effettuato consistenti investimenti in automezzi, attrezzature, software e costi di ricerca e sviluppo.

Al 31.12.2007 si è ritenuto, inoltre, di procedere ad un accantonamento al Fondo Svalutazione Crediti per oltre 60.000 Euro, tenendo conto dei rischi specifici di inesigibilità dei crediti in essere. Alcuni crediti in contenzioso sono stati riscossi nel corso dell'esercizio, ma per altri esiste il rischio di incasso parziale, in particolare per alcuni clienti privati a cui erano state vendute schede telefoniche prepagate.

Per quanto riguarda la vertenza della cooperativa con l'INPS di Pordenone, si informa che nell'anno 2007 non ci sono state variazioni, pertanto non si è ritenuto di procedere ad ulteriori accantonamenti al relativo Fondo rischi.

Per opportuna conoscenza, si rinvia a quanto contenuto nella Nota Integrativa alla voce "Fondi per rischi e oneri".

Le imposte sul reddito sono costituite esclusivamente da IRAP e l'importo di Euro 27.000 si riferisce alla stima dell'imposta dovuta sul valore della produzione relativo ad altre Regioni, nel nostro caso per l'attività svolta in Veneto.

In Friuli Venezia Giulia, in base all'art 2-bis L.R. 3 del 25/01/2002 le cooperative sociali godono della totale esenzione dall'imposta IRAP relativa al valore della produzione riferito alla regione stessa. L'esenzione per le cooperative sociali iscritte all'Albo Regionale è stata recentemente confermata dall'art.32 comma 7 della L.R. 20 del 26 ottobre 2006.

Analogo provvedimento di esenzione a favore di ONLUS è presente nella Provincia di Bolzano ai sensi della L.P. 11/2003.

L'analisi delle voci economiche riporta complessivamente, come riportato nella tabella precedente, un risultato positivo soprattutto nella redditività e nel Margine Operativo Lordo.

## Principali dati patrimoniali

Lo stato patrimoniale riclassificato della società confrontato con quello dell'esercizio precedente è il seguente (in Euro):

	31/12/2007	31/12/2006	Variazione
Immobilizzazioni immateriali nette	193.832	175.278	18.554
Immobilizzazioni materiali nette	1.851.976	1.857.768	(5.792)
Partecipazioni ed altre immobilizzazioni finanziarie	315.701	332.566	(16.865)
<b>Capitale immobilizzato</b>	<b>2.361.509</b>	<b>2.365.613</b>	<b>(4.104)</b>
Rimanenze di magazzino	153.612	258.251	(104.639)
Crediti verso Clienti	2.583.293	2.805.434	(222.141)
Altri crediti	3.318.591	2.527.421	791.170
Ratei e risconti attivi	37.748	41.917	(4.169)
<b>Attività d'esercizio a breve termine</b>	<b>6.093.244</b>	<b>5.633.023</b>	<b>460.221</b>
Debiti verso fornitori	704.715	550.766	153.949
Debiti tributari e previdenziali	757.089	631.975	125.114
Altri debiti	1.664.924	1.312.949	351.975
Ratei e risconti passivi	0	0	-
<b>Passività d'esercizio a breve termine</b>	<b>3.126.728</b>	<b>2.495.690</b>	<b>631.038</b>
<b>Capitale d'esercizio netto</b>	<b>2.966.516</b>	<b>3.137.333</b>	<b>(170.817)</b>
Trattamento di fine rapporto di lavoro subordinato	1.741.277	2.103.838	(362.561)
Altre passività a medio e lungo termine	317.521	320.521	(3.000)
<b>Passività a medio lungo termine</b>	<b>2.058.798</b>	<b>2.424.359</b>	<b>(365.561)</b>
<b>Capitale netto investito</b>	<b>907.718</b>	<b>712.974</b>	<b>194.744</b>
Patrimonio netto	(2.176.162)	(2.139.232)	(36.930)
Posizione finanziaria netta a medio lungo termine	(349.643)	(325.812)	(23.831)
Posizione finanziaria netta a breve termine	(819.589)	(691.443)	(128.146)
<b>Mezzi propri e indebitamento finanziario netto</b>	<b>(2.437.676)</b>	<b>(2.443.513)</b>	<b>5.837</b>

Dall'analisi della situazione patrimoniale emerge un dato sostanzialmente positivo. L'analisi della solidità aziendale (equilibrio nel medio – lungo periodo) dimostra buone possibilità di sviluppo e anche la situazione del breve periodo presenta buoni quozienti di liquidità e di disponibilità con un valore del capitale d'esercizio netto di quasi 3 milioni di Euro.

Il capitale netto investito è influenzato dalla costituzione dei Fondi rischi iscritto tra le altre passività a medio e lungo termine, e risulta incrementato rispetto all'anno precedente di oltre il 27%.

Il Patrimonio Netto è incrementato di circa 37.000 Euro ed ammonta complessivamente a 2.176.162 Euro; considerato che copre da solo quasi interamente il capitale immobilizzato, la cooperativa presenta una solidità tale da permetterle concrete operazioni di nuovi investimenti e di ampliamento delle attività svolte.

Riportiamo nel seguente grafico la variazione subita dal patrimonio netto dall'anno 2000:

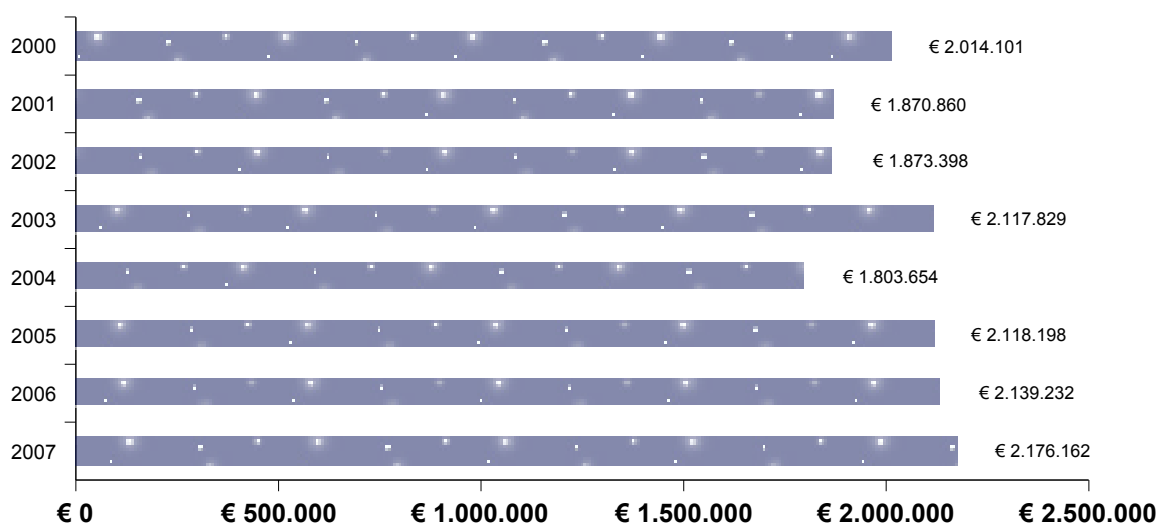

## Principali dati finanziari

La posizione finanziaria netta al 31/12/2007, era la seguente:

	31/12/2007	31/12/2006	Variazione
Depositi bancari	284.165	351.218	(67.053)
Denaro e altri valori in cassa	10.816	30.756	(19.940)
<b>Disponibilità liquide ed azioni proprie</b>	<b>294.981</b>	<b>381.874</b>	<b>(86.893)</b>
<b>Attività finanziarie che non costituiscono immobilizzazioni</b>	-	-	-
Debiti verso banche (entro 12 mesi)	1.114.571	1.073.417	41.154
<b>Debiti finanziari a breve termine</b>	<b>1.114.571</b>	<b>1.073.417</b>	<b>41.154</b>
<b>Posizione finanziaria netta a breve termine</b>	<b>(819.590)</b>	<b>(691.543)</b>	<b>(128.047)</b>
Crediti/debiti finanziari a medio/lungo termine	(212.297)	(199.608)	(12.689)
<b>Posizione finanziaria netta a medio e lungo termine</b>	<b>(212.297)</b>	<b>(199.608)</b>	<b>(12.689)</b>
<b>Posizione finanziaria netta</b>	<b>(1.031.887)</b>	<b>(891.151)</b>	<b>(140.736)</b>

La posizione finanziaria a breve termine ha subito un incremento negativo principalmente a causa di ritardi nei pagamenti da parte di Enti Pubblici nonché da parte del Consorzio Nazionale Servizi attraverso il quale passa quasi il 30% del nostro fatturato globale.

E' comunque un valore ampiamente coperto dagli affidamenti bancari concessi, che sono di oltre 2 milioni di Euro.

## Costi

I principali costi relativi alla gestione operativa si possono di seguito evidenziare.

Descrizione	Importo
Costo per il personale	10.115.165
Costo per materie prime, sussidiarie e di consumo	843.224
Costo per servizi	1.121.152
Costo per godimento di beni di terzi	217.688
Ammortamento, svalutazioni, accantonamenti	326.618

Essendo la nostra una cooperativa sociale di produzione e lavoro finalizzata all'inserimento lavorativo e al re-inserimento sociale di persone svantaggiate, il costo per il personale incide per quasi l' 80% sul totale dei costi.

Riportiamo di seguito una rappresentazione della distribuzione delle principali voci di costo nell'ultimo quinquennio:

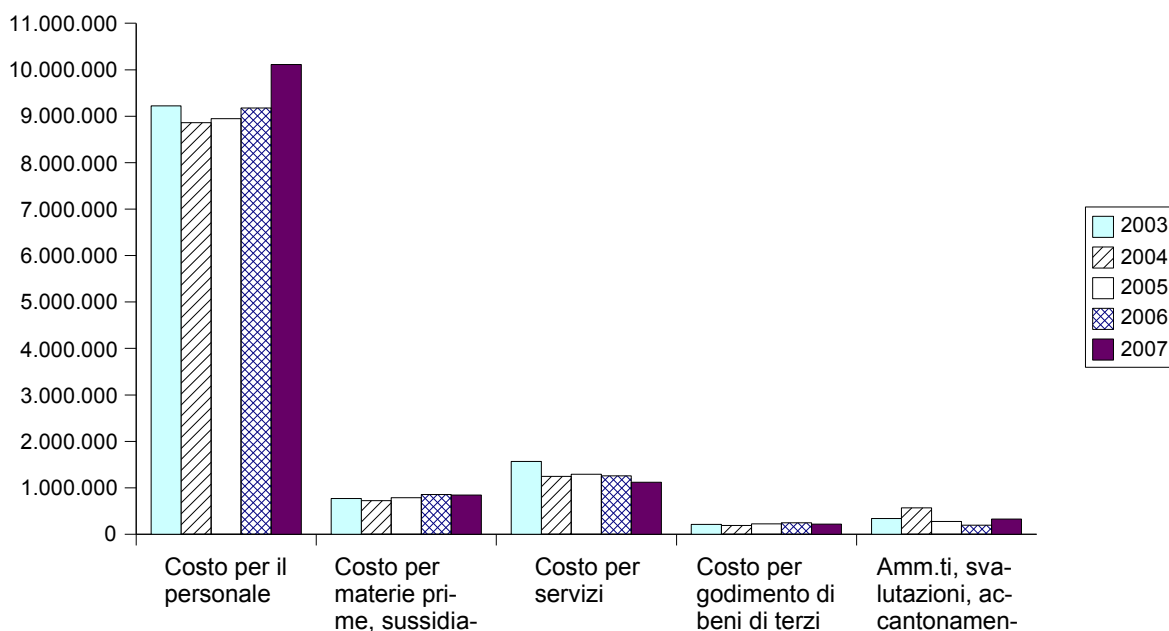

## Ricavi

I ricavi delle vendite e delle prestazioni realizzati nell'esercizio 2007 sono stati di Euro 12.659.096.

Il giro d'affari realizzato nel corso dell'esercizio è così specificato.

Descrizione	2007
Vendite e prestazioni a terzi	7.667.001
Vendite e prestazioni a soci	11.25
Vendite e prestazioni a cooperative e consorzi	4.991.983
<b>Totale</b>	<b>12.659.096</b>

## Investimenti

Nel corso dell'esercizio sono stati effettuati investimenti nelle seguenti aree:

Immobilizzazioni	Acquisizioni dell'esercizio
Immobili e fabbricati	6.925
Impianti	10.312
Macchinari e attrezzature	65.827
Automezzi	148.783
Macchine elettr. d'ufficio	6.621
Mobili e arredi	2.041
<b>Totale investimenti</b>	<b>240.509</b>

Riportiamo qui di seguito un grafico sulle principali immobilizzazioni materiali acquistate nell'ultimo quinquennio per tipologia di investimento:

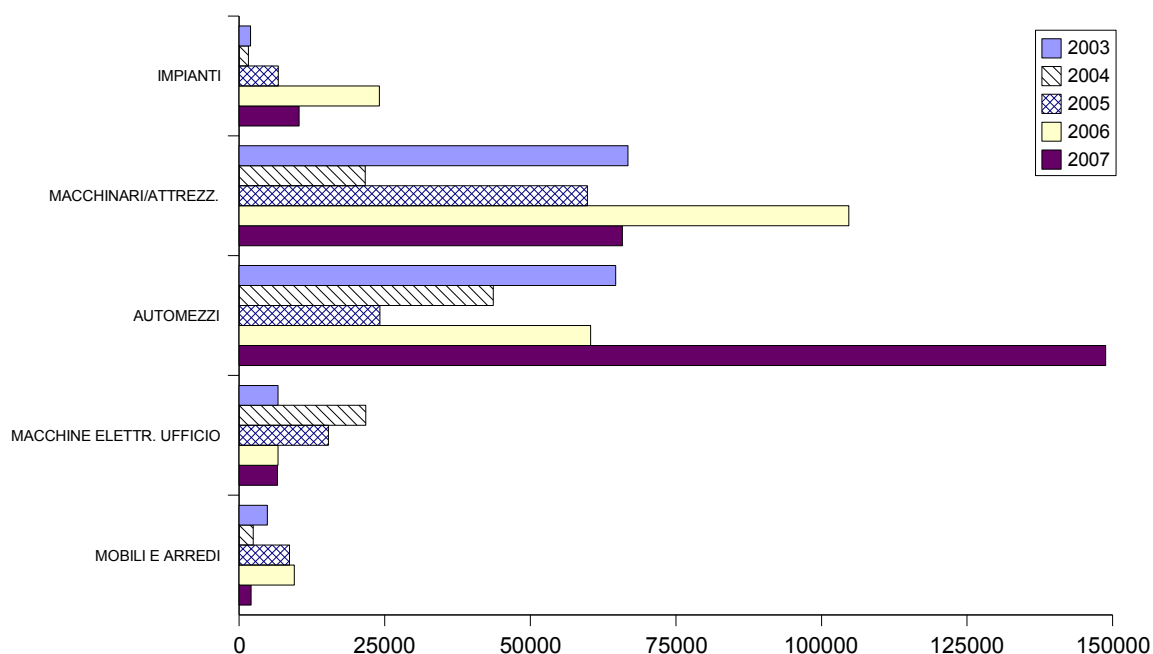

Complessivamente nell'esercizio 2007, la cooperativa ha investito più di 200.000 Euro in incremento di immobilizzazioni materiali.

Si prevede di procedere nel corrente esercizio alla sostituzione ed all'implementazione di alcune attrezzature utilizzate che permetteranno di utilizzare sistemi per il miglioramento dell'efficienza dei servizi offerti in rapporto al numero di ore lavoro impiegate.

### Attività di ricerca e sviluppo

Ai sensi dell'articolo 2428 comma 2 numero 1 si informa che nel corso dell'esercizio 2007 la Cooperativa ha effettuato investimenti in attività di ricerca e sviluppo per Euro 10.415, che riguardano le spese sostenute per lo studio e la progettazione della riduzione del consumo energetico attraverso l'inserimento di un sistema di ri-fasazione ed erogazione continua dell'energia, in particolare nell'illuminazione pubblica.

Riteniamo che le attività eco-sostenibili, le risposte all'emergenza ambientale rispetto al risparmio energetico rappresentano bacini innovativi in grado di rispondere ed offrire soluzioni concrete alle esigenze di qualificazione e di sviluppo imprenditoriale dell'economia sociale.

### Informazioni ai sensi dell'art.2428 C.C., II comma, numeri 3 e 4

La cooperativa non detiene, non ha acquistato né venduto, anche tramite società fiduciarie o interposta persona, azioni proprie.

### Criteri seguiti per il conseguimento degli scopi statutari ai sensi dell'art. 2545 del C.C.

La situazione patrimoniale al 31/12/2007 nei confronti dei soci, cooperative e consorzi, può essere così sinteticamente rappresentata:

Descrizione	31/12/2007	31/12/2006	Variazioni
<b>ATTIVO</b>			
<b>Crediti verso soci:</b>			
Ordinari	76.168	77.901	(1.733)
<b>Immobilizzazioni finanziarie:</b>			
partecipazioni in imprese cooperative e consorzi	89.733	212.616	(122.883)
crediti verso imprese cooperative e consorzi	53.076	18.076	35.000
crediti verso soci	26.353	51.015	(24.662)
<b>Attivo circolante:</b>			
crediti verso cooperative e consorzi	2.906.123	2.062.204	843.919
crediti verso soci	4.192	115	4.077
<b>Attività finanziarie:</b>			
partecipazioni (nette) in cooperative e consorzi			
<b>Disponibilità liquide:</b>			
crediti verso consorzi finanziari			
<b>PASSIVO</b>			
<b>Patrimonio netto</b>	2.176.162	2.139.232	36.930
<b>Fondo mutualistico per attività sociale</b>			
<b>Debiti</b>			
commerciali verso cooperative e consorzi	218.512	167.412	51.100
verso soci (retribuzioni, rateo ferie)	1.352.333	1.011.181	341.152

Le principali voci del conto economico relative ai rapporti intrattenuti con i soci e le cooperative e consorzi sono così rappresentate:

Descrizione	31/12/2007	31/12/2006	Variazioni
<b>Valore della produzione:</b>			
Vendite e prestazioni a soci	1.125	98	1.027
Vendite e prestazioni a cooperative e consorzi	4.991.983	3.782.581	1.209.402
<b>Costi della produzione:</b>			
per materie prime, sussidiarie, di consumo e merci:	-	-	-
per servizi:			
per servizi prestati da cooperative e consorzi	179.462	135.789	43.673
per il personale (soci):			
retribuzioni	6.662.422	6.503.218	159.204
oneri sociali	1.602.785	1.609.614	(6.829)
<b>Proventi finanziari:</b>			
Proventi da partecipazioni in cooperative e consorzi	5.442	3.921	1.521
altri proventi da soci	3.580	3.409	171
<b>Interessi e altri oneri finanziari:</b>			
			-
<b>Proventi e oneri straordinari:</b>			
			-

Per il conseguimento degli scopi statutari ai sensi dell'articolo 2545 del C.C. sono stati sviluppati diversi processi, che sono principalmente lo sportello soci e l'erogazione di piccoli finanziamenti personali.

Si informa che la cooperativa si adopera per offrire ai propri soci condizioni di lavoro stabile e professionalmente qualificante. Si adopera altresì nei confronti dei soci svantaggiati per fornire occasioni di lavoro compatibili con le loro condizioni in modo tale da favorirne l'inserimento e l'integrazione sociale.

A tal proposito, si rinvia alle informazioni contenute sul Bilancio Sociale.

### Criteria seguiti per l'ammissione di nuovi soci

Ai sensi dell'art.2528 C.C. le ammissioni di nuovi soci avvengono quasi esclusivamente a seguito di potenziamento dell'organico in relazione all'attività da svolgere e/o sostituzione di soci lavoratori dimissionari ed esclusi.

L'ammissione di un nuovo socio è fatta con deliberazione degli amministratori su domanda dell'interessato, proposta dell'ufficio personale che si occupa della selezione del personale anche a livello decentrato, cioè presso le sedi periferiche.

Viene prima di tutto valutato con i Servizi sanitari o Sociali se la posizione richiesta può essere coperta da soggetti in situazione di disagio o di difficoltà e se sussistono i presupposti per collocare una persona seguendo un preciso programma terapeutico-riabilitativo.

La deliberazione di ammissione viene annotata a cura degli amministratori nel libro dei soci.

Il nuovo socio deve versare l'importo della quota o delle quote sottoscritte, che solitamente

avviene a rate con trattenuta in busta paga.

Qualora la domanda di ammissione non sia accolta dagli amministratori, il Consiglio di Amministrazione deve, entro sessanta giorni, motivare il rigetto della domanda di ammissione e comunicarla agli interessati.

### Rapporti con imprese collegate, cooperative e consorzi

Nel corso dell'esercizio i rapporti intrattenuti con imprese collegate, cooperative e consorzi sono stati principalmente di tipo commerciale.

In particolare con la società consortile Astro & Noncello (collegata), con il Consorzio Nazionale Servizi, con il consorzio Integra e con la cooperativa Itaca (partecipata) vengono gestiti alcuni grossi appalti.

Con le altre cooperative e consorzi vengono promossi principalmente progetti di formazione e progetti finalizzati all'aggregazione e la difesa dei territori, anche attraverso la forma di associazioni temporanee di impresa.

Nel 2006 la nostra cooperativa ha ottenuto la rappresentanza nel Consiglio di Amministrazione del consorzio ABN & Network di Perugia, insieme al quale ha costituito una società rumena denominata Renergy FVG che opera nel campo delle fonti energetiche rinnovabili, in particolare nella sterilizzazione ed energizzazione dei rifiuti tossico-nocivi ospedalieri.

La società è partecipata al 50% da Noncello e al 50% dal consorzio ABN.

Ancora insieme ad ABN abbiamo costituito nel giugno del 2007 una società consortile denominata Elosole, che ha come obiettivo la diffusione delle fonti energetiche rinnovabili (in particolare del solare fotovoltaico), attraverso una rete nazionale di imprese operanti in diverse Regioni.

Tutte queste tipologie di rapporti, che non comprendono operazioni atipiche e/o inusuali, sono regolate da normali condizioni di mercato.

### Adesioni ad associazioni di Rappresentanza

La cooperativa aderisce alle seguenti Associazioni:

Associazione	Data adesione	Quota competenza 2007
Legacoop FVG	27/07/1981	23.250

### Risorse umane

La composizione della forza lavoro è la seguente:

Organico	31/12/2007	31/12/2006	Variazioni
Lavoratori Soci	574	591	(17)
Dipendenti lavoratori non soci	83	57	26
Soci volontari	19	19	-
	<b>676</b>	<b>667</b>	<b>9</b>

Per altre informazioni più dettagliate sulla composizione dell'organico, si rimanda al Bilancio Sociale.

## **Fatti di rilievo avvenuti dopo la chiusura dell'esercizio**

Nel primo trimestre del 2008 abbiamo purtroppo assistito alla perdita di un grosso appalto del Centro Servizi Condivisi, che comprendeva le pulizie dell'Azienda Ospedaliera Santa Maria degli Angeli, del C.R.O. di Aviano, degli Ospedali di San Vito al Tagliamento, Maniago, Spilimbergo ed i distretti dell'Azienda per i Servizi Sanitari n°6. Ciò ha provocato non solo la perdita di circa 1.600.000 Euro di fatturato annui, ma al contempo la quasi completa eliminazione dell'attività di pulizie sanitarie.

Oltre 90 soci lavoratori sono passati alla cooperativa subentrante, di cui oltre il 15% sono soggetti svantaggiati.

Siamo ancora molto rammaricati nei confronti dell'Ente appaltante che aggiudicando la gara ad altro gruppo di cooperative non ha considerato i contraccolpi sui progetti personalizzati dei soggetti svantaggiati, che rischiano di essere scompensati.

Il Consiglio di Amministrazione si riserverà, entro il primo semestre del 2008, di valutare l'eventuale necessità di riduzione di costi indiretti generali.

Recentemente il Consiglio di Amministrazione ha altresì deliberato il recesso da socio della cooperativa Vita Nova, in quanto si è riscontrata una grave difficoltà di rapporto anche e soprattutto all'interno del Consorzio Integra.

## **Evoluzione prevedibile della gestione**

Le competenze e le professionalità interne sono migliorate nel corso dell'esercizio 2007 attraverso una più accurata definizione di ruoli, compiti, mansioni e soprattutto responsabilità per l'individuazione del gruppo dirigente della cooperativa e l'adeguamento delle relative retribuzioni.

Sono stati inoltre approfonditi, con la creazione di appositi software, i budget della produzione per area geografica, che prevedono una precisa assegnazione di ore dirette di lavoro, consumo di materiali, vestiario e noleggio di attrezzature.

Oltre che al rinnovo della Certificazione di Qualità ISO 9001-2000, la cooperativa ha anche ottenuto la certificazione ambientale ISO 14001.

## **Documento programmatico sulla sicurezza**

Ai sensi dell'allegato B punto 26 del D.Lgs.n.196/2003 recante Codice in materia di protezione dei dati personali, si dà informazione che la società si è adeguata alle misure in materia di protezione dei dati personali, alla luce delle disposizioni introdotte dal D.lgs. n.196/2003 secondo i termini e le modalità ivi indicate. In particolare segnalano che il Documento Programmatico sulla sicurezza, depositato presso la sede sociale e liberamente consultabile, è stato redatto in data 15/03/2002 e si è provveduto al suo aggiornamento in data 31/03/2008, come previsto dalla normativa vigente.

Con la società Nord Pas 14000 sono inoltre iniziati i check di verifica per l'implementazione del Modello Organizzativo ai sensi del Decreto Legislativo 8 giugno 2001 n°231 sulla responsabilità amministrativa delle società.

**Destinazione del risultato d'esercizio**

Si propone all'assemblea di così destinare il risultato d'esercizio:

<b>Utile d'esercizio al 31/12/2007</b>	<b>Euro</b>	<b>36.480</b>
Destinazione:		
Riserva legale 30%	Euro	10.944
Fondo promozione e sviluppo della cooperazione 3%	Euro	1.094
Riserva statutaria	Euro	24.442

Vi ringraziamo per la fiducia accordataci e Vi invitiamo ad approvare il bilancio così come presentato.

## BILANCIO SOCIALE AL 31.12.2007

### Premessa

Le prime formulazioni teoriche relative al bilancio sociale (bs) sono state elaborate intorno agli anni Settanta negli Stati Uniti, ma solo nel successivo decennio l'Europa ha contrassegnato la rapida accelerazione degli studi e dell'applicazione della rendicontazione sociale in tutti i paesi industrializzati e i primi esempi concreti di bs sono stati realizzati in Europa continentale.

Il bs per un'impresa no profit, più che utile si rivela strumento indispensabile per la fondamentale importanza legata alla funzione sociale della stessa, in nessun modo misurabile con gli attuali strumenti economici finanziari.

In questo contesto il bs può essere anche visto come il risultato di una capacità di effettuare una valida comunicazione ed interazione nel difficile campo sociale, mediante la preziosa risorsa di personale competente e sempre impegnato ad ottenere risultati che abbiano come fine ultimo il benessere dei soci della cooperativa.

Benessere inteso a 360, cioè economico, sociale, migliorativo della qualità della vita, aspetto questo molto spesso dimenticato nella nostra quotidianità.

L'intento di questo bs, quindi, è dimostrare che la cooperativa nel corso della 2007 è riuscita ad ottenere i risultati che si era prefissata nel bilancio precedente.

### Missione della cooperativa

La *mission* è l'identità di una cooperativa, è la sua attività fondamentale, l'insieme dei principi su cui si ispira: **all'interesse generale della comunità alla promozione umana attraverso ogni attività che eviti il rischio di esclusione sociale dei cittadini emarginati.**

### Nuova strutturazione della cooperativa

Nel corso dell'anno 2007 sono continuate le modifiche nella strutturazione della cooperativa: al 31/12/2007 le Zone di competenza risultano essere **tre**, ed in particolare:

- **Roveredo**, con sede in via dell'Artigianato n°20 (tel. 0434/386811);
- **Udine**, la cui sede operativa è collocata in via Decani da Cussignacco (tel.0432/526332);
- e **Conegliano**, con sede in via Lourdes (tel.0438/21650).

Sottozone della sede di Roveredo:

- **Sacile**, il cui centro operativo si colloca all'interno dell'Ospedale Civile della città;
- **S.Vito al Tagliamento**, il cui centro operativo si colloca all'interno dell'Ospedale Civile della città;
- **Vajont**, il cui centro operativo si colloca all'interno dell'Ospedale Civile di Spilimbergo.

Le tre principali zone sono diventate vere e proprie unità operative con Responsabili di Zona che gestiscono le commesse di competenza, le risorse loro assegnate e alcuni dei rapporti con l'esterno (servizi, clienti, istituzioni....).

Nel corso dell'anno 2007 si è contratta la zona denominata "**Area Sociale**". Avviata nel 2005 e comprensiva di più elementi quali, l'appalto a vincolo sociale di pulizie sanitarie presso l'Ospedale di San Donà di Piave (VE), il servizio di pulizia sanitaria delle case di riposo della città di Bolzano, la gestione del Palaghiaccio di Piancavallo (PN) e delle Foresterie, l'area di ri-abilitazione che comprende i Laboratori e i Progetti Personalizzati è andata limitandosi a seguito della perdita della gestione del Palaghiaccio con annessa foresteria di Piancavallo (PN) e dell'appalto di pulizie dell'ospedale di San Donà di Piave, avvenuta in data 31/12/2007. Pertanto il Comitato Tecnico ha deliberato la sua chiusura ed ha definito che i rimanenti cantieri di lavoro confluissero all'interno della sede centrale.

Le funzioni presenti nella **Sede Centrale**, che si struttura come quarta zona, sono gestite come servizi trasversali da erogare verso le varie sedi decentrate, come sede del know how della cooperativa e come interfaccia verso l'esterno.

Nel corso del 2007, a supporto dell'ormai consolidato **Comitato Tecnico**, strumento operativo del Consiglio di Amministrativo, si è affiancato il **Comitato di Produzione**, composto dai Responsabili delle diverse Zone, che ha permesso di approfondire alcuni temi operativi ed organizzativi affrontati all'interno del Comitato Tecnico, con lo scopo di formare una vera e propria equipe di lavoro che mette in campo le proprie esperienze e competenze per risolvere problemi, ma anche proporre nuove metodologie e attivare nuovi processi.

## Processi attivati

Il macroprocesso di strutturazione messo in atto si è sviluppato in una serie di ulteriori microprocessi verso l'interno e verso l'esterno.

## PROCESSI INTERNI

### ***Asse abitare: gestione di appartamenti:***

Risucote ancora molto interesse la foresteria di proprietà di CSN, sita nell'area adiacente la sua sede legale ed unica rimasta attiva dopo la drastica chiusura dell'anno precedente. Sono infatti molte le richieste che arrivano da parte dei Servizi Sociali e Sovradistrettuali per l'inserimento temporaneo all'interno della foresteria di loro utenti che versano in una situazione di disagio e marginalità legata alla precarietà della loro situazione abitativa.

L'interesse per l'abitare sociale, nonostante le poco piacevoli esperienze degli anni passati, è rimasto forte ed attivo all'interno di CSN tanto che nel corso dell'anno 2007 la cooperativa ha piacevolmente accolto l'invito dell'Ambito Urbano 6 al quale aderiscono i Servizi Sociali del comune di Pordenone, Cordenons, Porcia, San Quirino e Roveredo in Piano, relativamente all'attuale problema abitativo. Gli affitti sempre più cari e le poco salubri condizioni di vita cui sempre con maggior frequenza molti cittadini sono costretti, hanno individuato nella rete tra cooperative sociali, associazioni di volontariato e servizi sociali dei comuni coinvolti un tavolo di discussione attivo e propositivo per la risoluzione di tale problema.

**Attivazione dello sportello soci:**

Nel corso dell'anno 2007 si è consolidato il servizio dello sportello soci. Tale servizio consiste in attività di informazione e accompagnamento rivolto ai soci della cooperativa, al fine di rispondere alla mission di una cooperativa sociale di tipo B che è anche il benessere e l'integrazione dei soci, soprattutto di quelli deboli.

Nel corso dell'anno si sono consolidate alcune attività di routine (dichiarazioni per rinnovo di permessi di soggiorno o altre pratiche, informazioni, acconti, prestiti), per alcune delle quali sono stati redatti anche appositi **Regolamenti** (Regolamento acconti e prestiti e Regolamento per l'uso degli automezzi aziendali).

Si sono inoltre seguiti casi singoli in merito a:

- ➔ accompagnamento per ricongiungimenti familiari
- ➔ accompagnamento per pratiche di riconoscimento dell'invalidità
- ➔ accompagnamento per i conteggi per la pensione
- ➔ gestione di alcuni problemi inerenti il rinnovo di permessi di soggiorno
- ➔ richieste rimborso danni con accompagnamento presso avvocati
- ➔ accompagnamento in situazioni di disagio familiare o in cause di separazione
- ➔ accompagnamento per richieste di assegni famigliari
- ➔ accompagnamento in problematiche legali. A questo scopo si è stipulata una **convenzione con un avvocato** per consulenze e informazioni ai soci (che nella prima fase del percorso legale vi accedono gratuitamente) e alla cooperativa, in merito a quesiti di diritto del lavoro.

Visto il riscontro positivo, anche nel corso del 2007 si è attivato in sede il servizio compilazione 730 in collaborazione con CAAF esterno di cui hanno usufruito alcuni soci.

In considerazione della mancata erogazione di prestiti a partire dall'estate del 2007, a causa della diminuzione di liquidità derivata dalla normativa sulla destinazione dei T.F.R., Coop Service Noncello si è impegnata a stipulare una convenzione con l'UNIPOL BANCA per l'erogazione di prestiti agevolati ai soci Noncello.

Nel corso dell'anno 2007 sono stati erogati:

- 53 prestiti per un totale di Euro 50.900,00
- 371 anticipi sullo stipendio per un totali di Euro 103.658,00

**Gestione di Progetti Personalizzati:**

Data la comprovata e pluriennale esperienza nel settore psichiatrico, nel 2007 si è data continuità ad alcuni progetti riabilitativi rivolti al progressivo reinserimento nel proprio contesto di vita di alcuni invii di Centri di Salute Mentale extraregionali: in particolare si è vista la prosecuzione di un progetto personalizzato avviato nel 2004, in cui si è nuovamente operato lungo gli assi: lavoro, socialità e casa.

Come già accaduto nel corso dell'anno 2005, CSN è stata contattata da un Consorzio di cooperative extraregionale per il rinnovo di un progetto di inserimento che permettesse ad un loro socio di uscire da un sistema familiare fragile e da un contesto residenziale non sufficiente ad arginare alcune problematiche che si correlavano negativamente a quelle psichiatriche già presenti. Tale progetto, ultimato nel corso del mese di settembre, ha previsto un accompagnamento sociale e lavorativo che ha permesso a tale inserimento di effettuare un percorso lavorativo in qualità di borsa di formazione al lavoro ed un percorso sociale e relazionale, supportato dal nostro educatore, all'interno di percorsi di

attività extralavorative quali gruppi sportivi e musicali, attività ricreative e conferenze tenute nel territorio.

Oltre a questi Progetti Personalizzati a più largo raggio, la cooperativa ha continuato la collaborazione nella progettazione con una associazione che si occupa di donne in uscita dalla tratta e il Tribunale di Trieste per l'avvio di alcuni percorsi di sostegno lavorativo, al fine di favorire l'integrazione sociale e relazionale di donne che hanno effettuato un percorso di uscita.

#### ***Attivazione del Progetto Indulto:***

A partire dall'estate del 2007, precisamente in alcuni servizi facenti capo alla zona di Conegliano si è dato ampio spazio al "Progetto INDULTO", promosso dal Ministero del Lavoro e della Previdenza Sociale e della Giustizia e mirante all'inclusione sociale e lavorativa di soggetti beneficiari dell'indulto. Il 29 luglio 2006 infatti il Parlamento ha approvato la Legge dello Stato, n. 241 "Concessione di indulto" che ha introdotto uno sconto di pena di tre anni per i reati commessi fino al 2 maggio 2006. I beneficiari dell'indulto possono essere scarcerati immediatamente, oppure rimanere in carcere e, beneficiando dello sconto di pena, anticipare la scarcerazione di 3 anni, o evitare l'esecuzione della condanna qualora la pena fosse inferiore ai 3 anni.

Per garantire il loro re-inserimento nella società evitando rischi per la sicurezza, il Ministero del Lavoro e della Previdenza Sociale e il Ministero della Giustizia hanno promosso un progetto che ne favorisca l'occupabilità. Al progetto ha aderito con entusiasmo CSN, instaurando una collaborazione con Italia Lavoro, agenzia tecnica del Ministero del Lavoro che opera agendo su problemi quali la disoccupazione di lunga durata nei suoi vari aspetti ed in modo particolare riferita all'esperienza dei LSU, fasce deboli del mercato del lavoro, territori ad elevata disoccupazione, processi di riorganizzazione della gestione del mercato del lavoro.

All'interno di CSN sono stati infatti attivati nel corso del 2007 tirocini di formazione ed orientamento di cui hanno beneficiato 3 indultati, rispettivamente due nel settore del verde ed uno nelle pulizie. Tali tirocini hanno permesso ai beneficiari dei reinserirsi all'interno del circuito lavorativo, con le conseguenti proficue conseguenze dal punto di vista relazionale. Uno di questi progetti ha avuto esito positivo, trasformandosi infatti da tirocinio a vero e proprio contratto di assunzione. Tale esito denota il pieno inserimento di tale beneficiario e rispecchia la natura e l'obiettivo stesso di tale progetto.

## **PROCESSI ESTERNI**

#### ***Abitare Sociale:***

la cooperativa ha intrapreso una serie di iniziative per trovare nuovi modi di rispondere alla sua funzione sociale. Questa è una scommessa per una cooperativa sociale di tipo B come è CSN, tradizionalmente legata all'asse lavoro nei processi di riappropriazione dei diritti. Si è cercato di permettere a soggetti svantaggiati di accedere al Diritto di Cittadinanza tramite progetti di Abitare Sociale. La cooperativa è in grado di progettare interventi personalizzati, in accordo con i servizi di invio, sui tre assi fondamentali: fornisce le mura della **casa**, la collocazione abitativa fisica, sotto forma di foresteria, che viene affittata al socio o cittadino; fornisce un **accompagnamento sociale**, che è costituito dall'attivare risorse che permettano di aumentare le autonomie della persona, sia all'interno della casa (uso elettrodomestici, pulizia, gestione utenze) che verso l'esterno sul territorio (collocazione uffici pubblici, come muoversi con mezzi pubblici,ecc),

a questo si aggiunge, quando richiesto o se possibile, **l'inserimento lavorativo** in situazione più o meno protetta.

### **Attività svolte nel 2007**

La cooperativa si è impegnata nel corso dell'anno ad ampliare i rapporti con i Paesi dell'Est in particolare con Romania e Serbia proseguendo nella promozione di progetti di promozione umana e possibile applicazione del modello cooperativo. Queste attività hanno portato a creare nel 2007 assieme con il Consorzio ABN di Perugia una società di diritto Rumeno denominata "Renergy Fvg". Con questa società abbiamo iniziato a lavorare posizionando due "Converter" (attrezzatura che trasforma i rifiuti ospedalieri in polvere inerte) in due grosse cittadine rumene. Lo scopo è quello di ampliare gradualmente le attività inserendo in esse personale "svantaggiato". In Romania infatti non esistono società come la nostra che lavorano su una legge nazionale che si occupa del "disagio". Naturalmente la Noncello è molto soddisfatta di questo risultato che permette di rendere reale l'applicazione del modello cooperativo.

**Regione FVG:** la cooperativa nel corso dell'anno ha lavorato per rendere più concreti i rapporti tra una cooperativa sociale e gli enti pubblici di riferimento lavorando attorno alle tematiche della cooperazione e in particolar modo sulle problematiche anche legate agli appalti pubblici e alle ricadute che questi hanno sui soci di una cooperazione sociale;

**Progetto Formazione:** collaborazione con l'Enaip di Pordenone e lo studio Crea di Trieste per la costruzione di progetti di formazione dei lavoratori della Cooperativa nell'ottica della promozione umana.

Tali progetti riguardano in prima analisi tutti gli impiegati, i capisquadra ed i quadri dirigenti rispetto una loro formazione per riqualificare le competenti esistenti, in particolar modo i corsi riguardano le paghe, il software, la gestione di budget, il marketing. Il progetto è stato presentato in regione verso la fine del 2007 e finanziato con la legge 236. Nel 2008 quindi ci saranno 208 ore di formazione per la struttura gestionale della cooperativa.

In seconda battuta è stato presentato direttamente a Roma presso la sede del Fondo "For.Te", un progetto di formazione e riqualificazione professionale di tutti i soci, in base alle loro mansioni e ai loro livelli di inquadramento. Se il progetto riuscirà a passare la selezione verrà completamente finanziato e la formazione si proietterà nel 2008.

**Progetti Serbi:** attualmente i progetti presentati al Governo serbo, dal centro sciistico del monte "TorniK" alle pulizie del plesso ospedaliero della città di Krakuevaz, sono in attesa di avere degli interlocutori stabili da parte del Governo Serbo. Infatti l'instabilità politica della Serbia rende difficile portare a termine progetti a medio-tempo.

## **Lavoratori**

Coop Service Noncello presenta nella sua compagine sociale sia soci lavoratori che dipendenti, anche se la percentuale di questi ultimi rappresenta una minima parte del complessivo. Si privilegia, ovviamente, la figura del socio in quanto soggetto che partecipa attivamente (con diritto di voto, con assunzione di rischio e con partecipazione al capitale sociale) all'andamento della cooperativa.

La compagine del personale presente in cooperativa al 31/12/2007 è rappresentata dalla tabella seguente:

SOCI LAVORATORI	588
DIPENDENTI LAVORATORI NON SOCI	101
SOCI VOLONTARI	19
COLLABORAZIONI	2
<b>TOTALE</b>	<b>710</b>

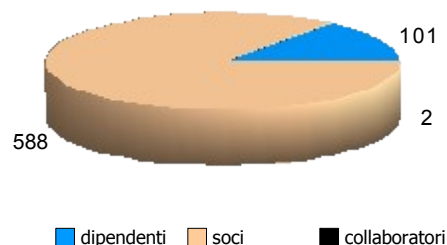

Fra i soci volontari figurano 3 soci fondatori di CSN, alcuni ex soci lavoratori rimasti per motivi affettivi, ex amministratori, fruitori di servizi della cooperativa e persone che prestano attività di volontariato.

Nel corso del 2007 c'è stato un aumento dei soci, riconducibile alla vincita di alcune gare d'appalto (CITARE)

### **MASCHI/FEMMINE**

La "disparità" tra uomini e donne è rilevante all'interno della forza lavoro di CSN e può essere giustificata dal prevalente settore della cooperativa che consiste nell'attività di pulizia (civile, sanitaria, industriale). In questo modo la Cooperativa accresce ancor di più il proprio valore aggiunto, agendo in favore della promozione del principio di pari opportunità tra uomini e donne, argomento di attuale rilevanza nelle politiche e azioni dell'Unione Europea. Questa linea di azione diventa così un obiettivo condiviso a livello comunitario e nazionale.

LAVORATORI	UOMINI	DONNE
<b>691</b>	199	492
<b>100,00 %</b>	28,80%	71,20%

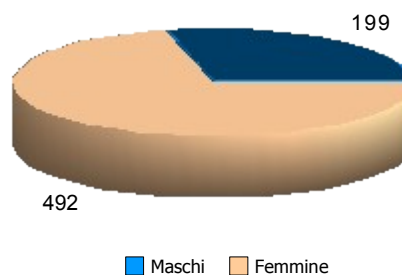

**SETTORI DELLA COPERATIVA**

<b>ATTIVITA' DI LAVORO</b>	<b>LAVORATORI</b>
Pulizie	512
Movimentazione Merci	77
Manutenzione del Verde	26
Impiegati	34
Servizi Cimiteriali	18
Gestione rifiuti	18
Edili	2
Istruttori	4
<b>TOTALE</b>	<b>691</b>

**ASSUNTI E LICENZIATI**

Di seguito diamo uno schema riepilogativo del flusso di assunti e dimessi nel corso dell'anno. Vi sono state 235 assunzioni e 194 dimissioni/licenziamenti.

	<b>ASSUNTI</b>	<b>DIMESSI</b>
Gennaio	17	11
Febbraio	42	10
Marzo	15	18
Aprile	14	12
Maggio	23	18
Giugno	12	14
Luglio	16	18
Agosto	7	18
Settembre	26	38
Ottobre	33	20
Novembre	12	17
Dicembre	6	36

**LAVORATORI SVANTAGGIATI**

CSN, come descritto dall'art.1 della legge 381/91 e come propria mission, ha l'obiettivo di **"perseguire l'interesse generale della comunità alla promozione umana e all'integrazione sociale dei cittadini"**, attraverso tutte le forme che riuscirà a mettere in atto e che rientrano nel proprio oggetto sociale.

Al momento il **lavoro** è la forma principale.

Di seguito la tabella esplicativa delle tipologie di lavoratori:

<b>LAVORATORI NORMO</b>	<b>L. 381/91</b>	<b>L.R. 20/06</b>	<b>TOTALE</b>
464	187	40	<b>691</b>
67,15%	27,06%	5,79%	<b>100,00%</b>

La percentuale INPS per il calcolo dei lavoratori svantaggiati è del 37,10%

<b>LAVORATORI</b>	<b>UOMINI</b>	<b>DONNE</b>	<b>TOTALE</b>
SVANTAGGIATI L.381/91	86	101	187
SVANTAGGIATI L.R. 20/06	15	25	40
<b>TOTALE</b>			<b>227</b>

Le problematiche legate alla marginalità sociale sono maggiormente affrontate con un percorso di costruzione di autonomia del soggetto e recupero dei diritti di cittadinanza. Il reddito è il primo passo verso l'autonomia.

La cooperativa offre un ambiente che permette di accedere a un reddito, ad un lavoro.

Il mantenimento di un lavoro facilita il reinserimento sociale, la riduzione dell'assistenzialismo, e il riacquisto dei diritti di cittadinanza.

**Rapporti con i servizi**

CSN collabora con vari Servizi Sovradistrettuali e di base per la stesura dei progetti di inserimento lavorativo e per verifiche in itinere. I servizi sono distribuiti nel territorio in cui lavora la cooperativa, e cioè nel Friuli Venezia Giulia, parte del Veneto e nella provincia di Bolzano, sono i seguenti:

- *Servizi con funzioni sanitarie:*
  - Centro di Salute Mentale (C.S.M.)
  - Dipartimento per le Dipendenze (Ser.T. / Ser.D.)
  - Consultorio Familiare;
  - Servizio Psicologico (attivo nella provincia autonoma di Bolzano, si occupa di utenza con ritardi evolutivi);
  - Hands (Servizio Privato ma convenzionato e riconosciuto dalla Provincia Autonoma di Bolzano, si occupa di disturbi alcool correlati);

Commissioni Mediche che riconoscono le condizioni di invalidità civile.

- *Servizi con funzioni sociali:*

- il Servizio Inserimento Lavorativo (S.I.L.);
- l'Ufficio di Esecuzione Penale Esterna (U.E.P.E.);
- il Servizio Sociale di Base dei Comuni.

I capisquadra e i soci che affiancano il soggetto svantaggiato, oltre alla prestazione produttiva, svolgono una funzione di accrescimento della sua capacità lavorativa e relazionale attraverso costanza, coerenza e impegno. Nelle tabelle seguenti sono identificati i **Servizi di provenienza** dei soci svantaggiati, con il numero dei lavoratori segnalati ai sensi della Legge 381/91 divisi per zona e per settore:

Roveredo (PN): 40 inserimenti in L. 381/91

ATTIVITÀ	CSM	SER.T.	INVALIDITÀ	UEPE
Pulizie	14	/	8	/
Movimentazione merci	1	2	5	/
Manutenzione verde	2	1	1	/
Servizi cimiteriali	/	/	2	/
Ecologia	3	/	/	1

Sede centrale della Cooperativa: 6 inserimenti in L. 381/91

ATTIVITÀ	CSM	INVALIDITÀ
Impiegati	3	3

Sacile (PN): 13 inserimenti in L. 381/91

ATTIVITÀ	CSM	SER.T.	INVALIDITÀ	SIL
Pulizie	2	1	9	1

Vajont (PN): 15 inserimenti in L. 381/91

ATTIVITÀ	CSM	SER.T.	INVALIDITÀ
Pulizie	6	3	5
Movimentazione Merci	/	/	1

San Vito (PN): 11 inserimenti in L. 381/91

<b>ATTIVITÀ</b>	<b>CSM</b>	<b>INVALIDITÀ</b>
Pulizie	6	5

Veneto: 15 inserimenti in L. 381/91

<b>ATTIVITÀ</b>	<b>CSM</b>	<b>INVALIDITÀ</b>	<b>SIL</b>
Pulizie	8	5	2

Zona di Udine: 60 inserimenti in L. 381/91

<b>ATTIVITÀ</b>	<b>CSM</b>	<b>SER.T.</b>	<b>ALCOOLOGIA</b>	<b>INVALIDITÀ</b>	<b>UEPE</b>
Pulizie	14	7	4	21	/
Movimentazione merci	1	3	/	1	1
Manutenzione verde	/	/	1	/	/
Servizi cimiteriali	/	/	1	/	/
Ecologia	1	1	1	3	/

Zona di Treviso: 17 inserimenti in L. 381/91

<b>ATTIVITÀ</b>	<b>CSM</b>	<b>SER.T.</b>	<b>INVALIDITÀ</b>	<b>SIL</b>
Pulizie	/	/	9	/
Movimentazione merci	/	/	3	/
Manutenzione verde	/	1	/	4

Bolzano: 10 inserimenti in L. 381/91

<b>ATTIVITÀ</b>	<b>ALCOOLOGIA/ HANDS</b>	<b>SER.D</b>	<b>INVALIDITÀ</b>
Pulizie	3	2	5

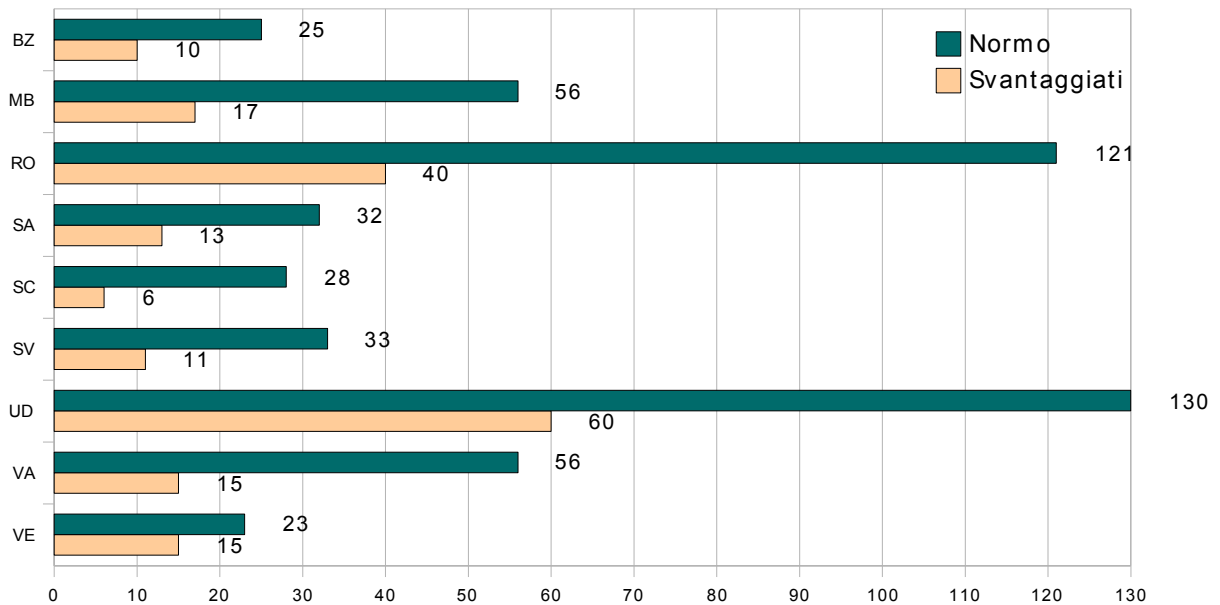

Nella tabella di seguito riportata sono rappresentati i **Comuni di provenienza** per quanto riguarda i lavoratori inviati in L.R. 20/06 (ex L.R. 7/92):

Lavoratori in L.R. 20/06	Comune di provenienza
11	Aviano (PN)
1	Basiliano (UD)
1	Brugnera (PN)
1	Cordenons (PN)
1	Maniago (PN)
1	Martignacco (UD)
2	Pordenone
1	Prata di Pordenone (PN)
2	Sacile (PN)
2	Spilimbergo (PN)
17	Udine

## Situazione infortuni

Nel corso del 2007 vi sono stati 45 infortuni per un totale di 929 giorni di assenza dal lavoro. Gli infortuni considerati sono, come da indicazioni INAIL, gli infortuni superiori ai 3 giorni di assenza, ma vengono considerati anche quelli che presuppongono un rischio biologico (es. per puntura da ago) sebbene a zero giorni di assenza. Nei dati non sono

conteggiati gli infortuni in itinere, in quanto indipendenti dalla tipologia di lavoro e quindi non rientranti nelle casistiche INAIL.

La seguente tabella riassume le tipologie:

Tipologia	N° infort.	%	gg. assenza	%
CADUTA DALL'ALTO	2	4,44	75	8,07
CADUTA OGGETTO	2	4,44	60	6,46
CEDIMENTO STRUTTURA	1	2,22	62	6,67
INCIDENTE STRADALE	2	4,44	108	11,63
MOVIMENTAZ. MANUALE CARICHI	7	15,56	120	12,92
POSTURA/SFORZO	5	11,11	73	7,86
PUNTURA AGO	3	6,67	0	0
SCHIACCIAMENTO	2	4,44	72	7,75
SCIVOLAMENTO/CADUTA	11	24,44	238	25,62
URTO	1	2,22	24	2,58
USO ATTREZZATURA	9	20	97	10,44
<b>Totale</b>	<b>45</b>	<b>100</b>	<b>929</b>	<b>100</b>

Rispetto al 2006 il numero degli infortuni è in netto aumento (28 nel 2006), ma i giorni di assenza sono notevolmente diminuiti (1515 nel 2006).

Ciò significa che nel corso del 2007 vi sono stati più infortuni con relativamente pochi giorni di assenza rispetto all'anno precedente.

Infatti gli infortuni gravi (con assenze superiori ai 40 giorni) nel 2006 sono stati 9 e nel 2007 sono stati 7.

La principale causa di infortunio (circa 25%) è dovuta a cadute o scivolamenti a livello. Segue l'utilizzo delle attrezzature (20%) e la movimentazione manuale dei carichi (circa 15%).

Le indicazioni che si possono trarre sono sicuramente una **maggiore vigilanza** da parte dei preposti sulla corretta esecuzione delle mansioni e il corretto utilizzo delle attrezzature.

### Salari lordi erogati nell'anno 2007 (in unità di Euro)

Di seguito diamo uno schema relativo alle retribuzioni elargite nel corso del 2007, divise per categoria di svantaggio.

<b>CATEGORIA</b>	<b>IMPORTO</b>	<b>PERCENT.</b>
LAVORATORI NORMO	5.709.131,00	76,62
LAVORATORI L.381/91	1.472.262,00	19,76%
LAVORATORI L.R. 7/92	269.820,00	3,62%
<b>TOTALE</b>	<b>7.451.213</b>	<b>100,00%</b>

## Appalti a vincolo sociale

La CSN opera all'interno di un settore commerciale che la porta a confrontarsi e a gareggiare con realtà di tipo aziendale. Alcune delle gare a cui la CSN partecipa sono strutturate con un *Vincolo Sociale*, che prevede che in tale servizio appaltato siano lasciati disponibili degli spazi per soggetti a rischio di esclusione sociale. Gli Appalti a Vincolo Sociale sono una fetta di mercato che permette a chi opera nell'inclusione sociale di lavorare in un clima dove il problema di inclusione sociale è sentito dalle Amministrazioni. Purtroppo tali appalti sono circa 10% dei totali che abbiamo acquisito.

## Settori

I settori lavorativi in cui opera CSN sono settori tradizionali, dove è più facile attuare degli inserimenti lavorativi. Sono gli stessi degli anni precedenti e cioè pulizie (sanitarie e civili), manutenzione del verde, servizi cimiteriali, manutenzioni edili, distribuzione pasti e accompagnamento scolastico, movimentazione merci (facchinaggio, movimentazione con carrelli elevatori, traslochi, servizi di magazzino e pulizie industriali), piccoli trasporti, raccolta / smaltimento di rifiuti, vendita di schede telefoniche, coltivazione nelle serre, laboratori di falegnameria e ceramica.

Riportiamo nel seguente grafico il numero dei lavoratori distinti per settore di attività:

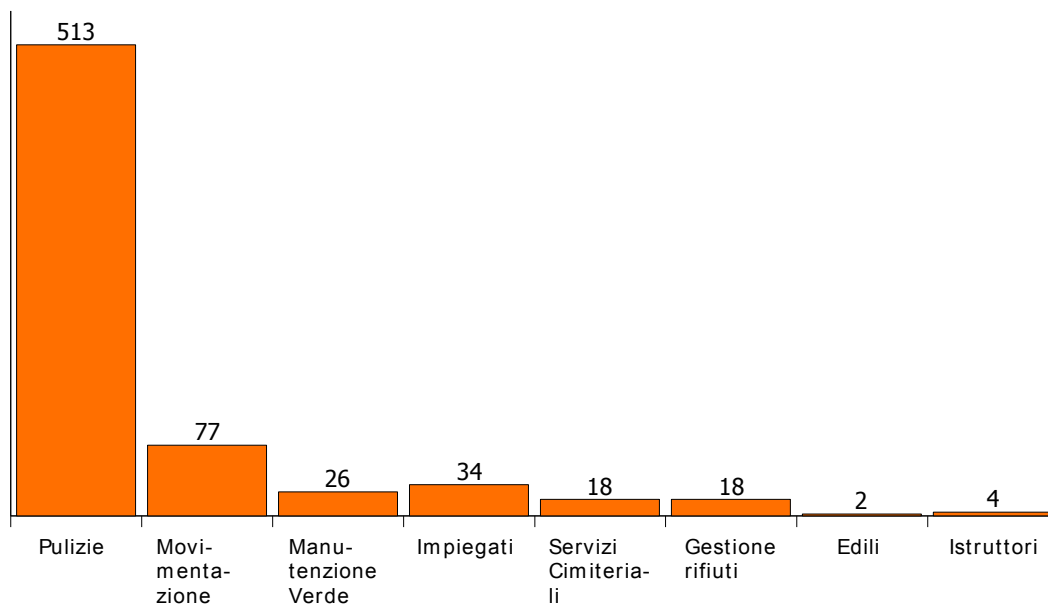

Nella seguente tabella riportiamo la distribuzione dei lavoratori divisi per zona, settore e tipologia:

<b>Zona</b>	<b>Settore</b>	<b>Normo</b>	<b>381</b>	<b>Totale</b>
<b>Roveredo</b>	Pulizie	67	22	89
	Movimentazione merci	31	8	39
	Manutenzione Verde	12	4	16
	Servizi Cimiteriali	6	2	10
	Ecologia	1	4	5
	Edili	2	/	2
<b>Sede Centrale</b>	Impiegati	28	6	34
	Istruttori	3	/	3
<b>Sacile</b>	Pulizie	32	13	45
<b>Vajont</b>	Pulizie	54	14	68
	Movimentazione merci	1	1	2
	Ecologia	1	/	1
<b>San Vito</b>	Pulizie	33	11	44
<b>Veneto</b>	Pulizie	23	15	38
<b>Udine</b>	Pulizie	93	46	139
	Movimentazione merci	19	6	23
	Manutenzione Verde	3	1	4
	Servizi Cimiteriali	9	1	10
	Ecologia	6	6	12
<b>Treviso</b>	Pulizie	46	9	55
	Movimentazione merci	8	3	11
	Manutenzione Verde	1	5	6
<b>Bolzano</b>	Pulizie	25	10	35

## Province di lavoro

Nel corso dell'anno 2007 la cooperativa ha operato nel Friuli Venezia Giulia (province di Gorizia, Udine, Pordenone), nel Veneto, (province di Treviso e Venezia) e nel Trentino Alto Adige. Da segnalare l'aumento dei soci afferenti alla zona di Udine

I lavoratori risultano distribuiti nelle varie Province nel seguente modo:

<b>PROVINCIA DI LAVORO</b>	<b>N° LAVORATORI</b>	<b>PERCENT.</b>
PORDENONE	355	51,37%
UDINE	184	26,63%
TREVISO	73	10,56%
GORIZIA	6	0,87%
VENEZIA	38	5,50%
BOLZANO	35	5,07%
<b>TOTALE</b>	<b>691</b>	<b>100,00%</b>

### Lavoratori migranti extracomunitari

Rispetto alla compagine sociale, un dato che assume un particolare significato è quello relativo alla provenienza dei lavoratori.

La nostra società è sempre più multietnica e vede la compresenza di diverse culture nello stesso territorio di competenza.

I nostri soci migranti provengono da 42 Paesi diversi. Di seguito diamo lo schema:

ALBANIA	30	POLONIA	2
GHANA	16	CAMERUN	2
NIGERIA	12	FILIPPINE	1
SVIZZERA	9	LUSSENBURGO	1
MOLDAVIA	9	STATI UNITI	1
FRANCIA	9	KENYA	1
ROMANIA	8	URUGUAY	1
ETIOPIA	7	TUNISIA	1
MAROCCO	7	REP. POP. CINESE	1
ARGENTINA	5	PERU'	1
SERBIA	5	IRAO	1
UCRAINA	5	REP. DOMINICANA	1
UCRAINA	5	ESTONIA	1
GERMANIA	4	CROAZIA	1
BANGLADESH	3	COSTA D'AVORIO	1
BRASILE	3	COLOMBIA	1
BELGIO	3	CANADA	1
BOSNIA	3	VENEZUELA	1
GRAN BRETAGNA	3	SLOVACCHIA	1
INDIA	3	ALGERIA	1
MACEDONIA	3	SPAGNA	1

## Formazione

### **FORMAZIONE RIVOLTA AI SOCI**

La formazione in azienda ha molteplici obiettivi, tra i quali primeggiano senz'altro il perseguimento dell'aggiornamento professionale delle risorse umane, il miglioramento delle loro competenze e conseguentemente lo sviluppo dell'azienda stessa. In un mercato in continua evoluzione, infatti, è necessario appropriarsi di nuove metodologie, tecniche e idee per mantenersi al passo con i tempi.

Nel corso del 2007 si è dedicata particolare attenzione alla formazione "sul campo" (si pensi ad esempio ai molteplici corsi sulle pulizie tenuti internamente con contestuale compilazione dei registri presenze; agli incontri in materia di privacy; agli incontri riservati agli addetti alla sicurezza e igiene degli alimenti, in base a quanto previsto dalla metodologia H.A.C.C.P.) e alla formazione degli impiegati in particolare attraverso corsi di aggiornamento organizzati dall'IRES:

- per la gestione amministrativa del personale
- per la stesura del bilancio sociale
- per la gestione delle gare d'appalto

Si è data prevalenza a temi di aggiornamento e approfondimento relativi alle novità introdotte nel corso dell'anno in merito sulla nuova Finanziaria 2007, sulle procedure di gara negli appalti pubblici e sulla partecipazione alla gara e i casi di esclusione

In ottemperanza a quanto previsto dal D.Lgs. 626/94, inoltre, la Cooperativa ha tenuto vari incontri con le proprie squadre di lavoro in materia di sicurezza e ha attivato in collaborazione con consulenti e docenti qualificati i seguenti corsi:

1. Corso di formazione antinfortunistica per carrellisti;
2. Corso per addetti primo soccorso aziendale da 16 ore, in base alla recente normativa;
3. Corso addetti emergenze antincendio;
4. Corso sull'utilizzo in sicurezza della piattaforma aerea di sollevamento;

Parlando di formazione, infine, è opportuno spendere qualche parola in merito all'inserimento al lavoro che in Cooperativa avviene tramite le **borse lavoro**, su cui ci si è già soffermati, e mediante le **work-experience**, ossia esperienze di tirocinio professionale pratico in Cooperativa, finanziate dalla Regione con l'utilizzo di fondi europei.

In linea di massima, consapevoli delle lacune in tema di formazione e dell'importanza che quest'ultima riveste, la Cooperativa si sta impegnando ad investire sempre più e sempre meglio nell'accrescimento professionale e personale dei suoi soci.

### **BORSE DI FORMAZIONE LAVORO**

Produzione e riabilitazione: ecco il binomio che rende una cooperativa sociale strumento capace di produrre sviluppo e potenziamento di percorsi di autonomia e di inclusione sociale. I percorsi riabilitativi di inserimento lavorativo possono essere facilitati attraverso la creazione di attività di **formazione lavorativa** che prevedono che la cooperativa ospiti e formi la persona inviata dal servizio. Il servizio di invio si assume gli oneri economici relativi al lavoratore. Tramite verifiche strutturate all'interno del piano di formazione, a cui partecipa il soggetto svantaggiato in maniera attiva, si valuta il raggiungimento di obiettivi che vanno dal relazionale all'apprendimento della mansione.

La CSN nel 2007 ha avviato 60 **percorsi formativi** nelle zone di competenza come di seguito riportato:

zone	Roveredo	Udine	Vajont	San vito	Sacile	Conegliano	Area Sociale
n° borse formazione lavoro	21	19	8	3	5	2	3

All'attività di formazione che si declina all'interno dei servizi della CSN si aggiunge la formazione svolta all'interno dei laboratori a carattere semi-protetto, che permettono l'accoglienza di soggetti che possiedono caratteristiche di cronicità o che hanno bisogno di un piano di reinserimento che preveda dei percorsi di formazione di più lunga durata o di attività alternative.

### LABORATORI

## La formazione

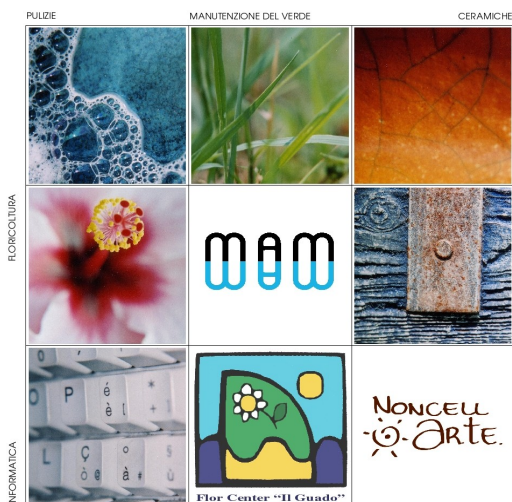

I Laboratori sono gestiti da un Istruttore Tecnico, la cui abilità in diversi campi di attività gli permette di gestire un gruppo omogeneo di soggetti svantaggiati (tossicodipendenti, psichiatrici, ecc.).

Nel tempo i Laboratori hanno acquisito una discreta autonomia che si è spesso tradotta con una partecipazione più attiva al ciclo di produzione della cooperativa, soprattutto per quanto riguarda il Laboratorio di falegnameria il cui esercizio 2007 ha visto l'accrescere dei suoi lavori di piccolo restauro.

I Laboratori si muovono su cinque tipologie di mestieri:

Falegnameria, Ceramica, Manutenzione del Verde, Pulizie, Serre.

La forzatura di passare da un Laboratorio semi-protetto ad uno di Mestiere, con commesse attive, rientra nelle linee di attività della cooperativa di promozione della crescita e dell'autonomia.

Sono pertanto proseguite nel 2007 le collaborazioni con realtà commerciali (Coop Consumatori, Piccole Botteghe della Solidarietà, contratto con il Negozio Il Punto di Pordenone), le quali hanno permesso alla cooperativa di promuovere e far conoscere le attività dei propri laboratori al fine di creare un possibile consorzio di produzione e commercializzazione dei diversi manufatti, anche se, per ora, il progetto è ancora di difficile realizzazione.

Per il momento sia il laboratorio di ceramica, sia il laboratorio di falegnameria possono

contare sulla sola convenzione con il negozio Il Punto di Pordenone il quale fa parte della rete del mercato dell'equo solidale e sociale.

Tutt'altra situazione presenta il Laboratorio delle serre di Cordenons, il quale è, ad oggi, l'unica realtà commercialmente autonoma. È situato all'interno di un' A.T.I. con la Cooperativa Itaca, che gestisce la comunità residenziale per utenti del Dipartimento delle Dipendenze. All'interno di questo sistema, il nostro Istruttore, anche se non riconosciuto ufficialmente ed economicamente, presta un'attività di formazione dei ragazzi residenti in comunità.

### ***Laboratorio settore pulizie***

Sorto nel 2003, il laboratorio "settore di pulizie", che attualmente opera presso l'Ospedale Civile di Sacile (PN), si inserisce in un progetto che prevede l'istruzione, da parte di un operatore, di un gruppo di persone svantaggiate sul corretto uso dei prodotti di pulizia e sul metodo di lavoro con cui eseguire al meglio il servizio di pulizia all'interno di una struttura ospedaliera. Il laboratorio, anche se con i propri tempi, ha seguito e segue lo stesso orientamento dei cantieri dei normodotati (corsi formazione 2006 legge 626/94).

All'atto di nuovi inserimenti lavorativi si cerca, compatibilmente con le esigenze della squadra, di strutturare a tavolino un modus operandi personalizzato. È importante, infatti, stabilire con ognuno un programma lavorativo, che da principio li renda meno soggetti a continue richieste di aiuto e che, quindi, meglio si adatti alle loro esigenze, al fine di condurli, col tempo, ad affrontare tutte le tipologie di lavoro che il servizio stesso richiede.

Ogni mese, generalmente, si tengono presso il D.S.M. di Sacile delle riunioni nelle quali viene esposto ai vari operatori l'andamento delle squadre e le relative problematiche.

### ***Laboratorio di ceramica***

Nel corso del 2007 il laboratorio di ceramica ha proseguito la sua attività con discreto successo e tutto il gruppo, seguito con attenzione dall'istruttrice, sempre più coeso, si è impegnato con costanza nel processo di realizzazione dei diversi manufatti dimostrando di avere la competenza necessaria per portare a buon fine il lavoro commissionato.

***Il laboratorio di falegnameria e restauro*** di Roveredo in Piano continua nella sua attività di formazione lavoro integrando il servizio di restauro e decorazione su commissione privata e negozi con corsi specifici sostenuti dalla regione in collaborazione con enti di formazione.

Anche nel 2007 il laboratorio ha partecipato al corso IAL che ha visto promotori del progetto e fruitori del prodotto finale Azienda Sanitaria e Associazioni Socio Assistenziali. Come in tutti i progetti costruiti intorno al laboratorio di restauro anche in quest'occasione la cooperativa è riuscita a coinvolgere la formazione lavoro con le singole potenzialità e nel 2007 la puntigliosa attività di restauro ha portato a buon fine numerosi lavori commissionati da privati che ben conoscono le capacità del gruppo di falegnameria e dei loro istruttori.

### ***Settore verde/floricoltura presso le serre di Cordenons***

Nel corso del 2007 l'attività dei borsisti DSM all'interno della serra di Cordenons si è caratterizzata per il suo aspetto stanziale, mentre gli scorsi anni il gruppo alternava il proprio lavoro presso la serra con delle uscite programmate verso i vari cantieri del verde

della cooperativa. Ciò nonostante il gruppo ha proseguito il proprio lavoro con costanza, dimostrando che un ambiente favorevole può divenire un valido punto di riferimento il quale si è tradotto in un altrettanto valido aiuto per le serre stesse che molto spesso necessitano di un supporto per il carico di lavoro esistente e la manutenzione che si dimostra continua e diversa a seconda delle stagioni.

<b>ceramica</b>	<b>falegnameria</b>	<b>verde</b>	<b>pulizie</b>	<b>serre</b>	<b>informatica</b>	<b>totale</b>
12	9	4	7	4	-	<b>36</b>



**BILANCIO D'ESERCIZIO 2007**

*STATO PATRIMONIALE  
CONTO ECONOMICO  
NOTA INTEGRATIVA*

**COOP SERVICE NONCELLO Società Cooperativa Sociale - O.N.L.U.S.**

Via Dell'Artigianato, 20 - Roveredo in Piano (PN)

P.I. 00437790934 - C.C.I.A.A. n. 00437790934

Iscr.Reg. Regionale Coop.n. 2102 Sez. Prod. Lav.n. 3162 Sez.Coop.Soc.

Iscr.Albo Reg. Coop.Soc. n. 5 sez. B

Iscr.Albo Naz. Società Cooperative n.A117148 Sez.Cooperative a mutualità prevalente

**BILANCIO AL 31.12.2007**

Gli importi sono espressi in unità di Euro.

**STATO PATRIMONIALE****AL 31/12/2007****AL 31/12/2006****ATTIVO****A) CREDITI VERSO SOCI PER VERSAMENTI DOVUTI**

Quote sottoscritte non ancora versate	€	<b>76.168</b>	€	<b>77.901</b>
---------------------------------------	---	---------------	---	---------------

**B) IMMOBILIZZAZIONI****I Immobilizzazioni immateriali**

1) Costi d'impianto e di ampliamento				
2) Costi di ricerca, di sviluppo e di pubblicità	€	31.554	€	27.653
3) Diritto di brev. ind. e di util. opere dell'ingegn.	€	111.449	€	78.683
4) Concessioni, licenze, marchi e diritti simili				
5) Avviamento				
6) Immobilizzazioni in corso e acconti				
7) Altre	€	50.828	€	68.942

**TOTALE I**

	€	<b>193.832</b>	€	<b>175.278</b>
--	---	----------------	---	----------------

**II Immobilizzazioni materiali**

1) Terreni e fabbricati	€	1.326.690	€	1.360.887
2) Impianti e macchinari	€	286.897	€	316.790
3) Attrezzature industriali e commerciali				
4) Altri beni	€	238.389	€	180.091
5) Immobilizzazioni in corso e acconti				

**TOTALE II**

	€	<b>1.851.976</b>	€	<b>1.857.768</b>
--	---	------------------	---	------------------

**III Immobilizzazioni finanziarie**

1) Partecipazioni in :				
a) imprese controllate				
b) imprese collegate	€	3.570	€	3.570
c) imprese cooperative e consorzi	€	89.733	€	212.616
d) altre imprese	€	4.002	€	5.293
2) Crediti :				
a) Verso imprese controllate				
entro 12 mesi				
oltre 12 mesi				
b) Verso imprese collegate				
entro 12 mesi				
oltre 12 mesi	€	105.505		6.005
c) Verso imprese cooperative e consorzi				
entro 12 mesi				
oltre 12 mesi	€	53.076	€	18.076
d) Verso soci				
entro 12 mesi	€	26.353	€	51.015
oltre 12 mesi				
e) Verso altri				
entro 12 mesi				
oltre 12 mesi	€	31.462	€	33.991
3) Altri titoli :	€	2.000	€	2.000
4) Azioni proprie				

**TOTALE III**

	€	<b>315.701</b>	€	<b>332.566</b>
--	---	----------------	---	----------------

**TOTALE IMMOBILIZZAZIONI B)**

	€	<b>2.361.509</b>	€	<b>2.365.613</b>
--	---	------------------	---	------------------

**C) ATTIVO CIRCOLANTE****I Rimanenze**

1) Materie prime, sussidiarie e di consumo	€	142.472	€	151.240
2) Prodotti in corso di lavorazione e semilavorati				
3) Lavori in corso su ordinazione				
4) Prodotti finiti e merci	€	11.140	€	107.010
5) Acconti				

**TOTALE I**

<b>€</b>	<b>153.612</b>	<b>€</b>	<b>258.251</b>
----------	----------------	----------	----------------

**II Crediti**

1) Verso clienti:				
entro 12 mesi	€	2.583.293	€	2.805.434
oltre 12 mesi				
2) Verso imprese controllate				
entro 12 mesi				
oltre 12 mesi				
3) Verso imprese collegate				
entro 12 mesi	€	1.811	€	4.364
oltre 12 mesi				
4) Verso imprese cooperative e consorzi				
entro 12 mesi	€	2.906.123	€	2.062.204
oltre 12 mesi				
5) Verso soci				
entro 12 mesi	€	4.192	€	115
oltre 12 mesi				
5-bis) Per crediti tributari				
entro 12 mesi				
oltre 12 mesi	€	58.231	€	57.115
5-ter) Per imposte anticipate				
entro 12 mesi				
oltre 12 mesi				
6) Verso altri:				
entro 12 mesi	€	269.119	€	334.534
oltre 12 mesi	€	79.115	€	69.089

**TOTALE II**

<b>€</b>	<b>5.901.883</b>	<b>€</b>	<b>5.332.855</b>
----------	------------------	----------	------------------

**III Attività finanziarie che non costituiscono immobilizzazioni**

- 1) Partecipazioni in imprese controllate
- 2) Partecipazioni in imprese collegate
- 3) Partecipazioni in imprese cooperative e consorzi
- 4) Altre Partecipazioni
- 5) Azioni proprie
- 6) Altri titoli

**TOTALE III**

<b>€</b>	<b>0</b>	<b>€</b>	<b>0</b>
----------	----------	----------	----------

**IV Disponibilità liquide :**

1) Depositi bancari e postali	€	284.165	€	351.218
2) Assegni			€	
3) Denaro e valori in cassa	€	10.817	€	30.755

**TOTALE IV**

<b>€</b>	<b>294.982</b>	<b>€</b>	<b>381.974</b>
----------	----------------	----------	----------------

**TOTALE ATTIVO CIRCOLANTE C)**

<b>€</b>	<b>6.350.477</b>	<b>€</b>	<b>5.973.079</b>
----------	------------------	----------	------------------

**D) RATEI E RISCONTI :**

Ratei e risconti	€	37.748	€	41.917
------------------	---	--------	---	--------

**TOTALE RATEI E RISCONTI D)**

<b>€</b>	<b>37.748</b>	<b>€</b>	<b>41.917</b>
----------	---------------	----------	---------------

**TOTALE ATTIVO (A+B+C+D)**

<b>€</b>	<b>8.825.902</b>	<b>€</b>	<b>8.458.510</b>
----------	------------------	----------	------------------

**PASSIVO****A) PATRIMONIO NETTO :**

I Capitale	€	303.719	€	311.983
II Riserva da sovrapprezzo azioni				
III Riserve di rivalutazione	€	310.045		310.045
IV Riserva legale	€	546.550	€	537.111
V Riserva per azioni proprie in portafoglio				
VI Riserve statutarie	€	977.436	€	975.961
VII Altre riserve				
Fondo contributi in conto capitale art.55 T.U.	€	1.932	€	1.932
VIII Utile (perdita ) portati a nuovo				
IX Utile (perdita ) dell'esercizio	€	36.480	€	2.201

**TOTALE PATRIMONIO NETTO A)**

€	<b>2.176.162</b>	€	<b>2.139.232</b>
---	------------------	---	------------------

**B) FONDI PER RISCHI ED ONERI :**

1) Fondo per trattamento di quiescenza ed obblighi simili				
2) Fondi per imposte				
3) Altri	€	<b>317.521</b>	€	<b>320.521</b>
4) Fondo mutualistico per attività sociali				

**C) TRATTAMENTO DI FINE RAPPORTO DI LAVORO SUBORDINATO**

€	<b>1.741.277</b>	€	<b>2.103.838</b>
---	------------------	---	------------------

**D) DEBITI :**

1) Obbligazioni				
entro 12 mesi				
oltre 12 mesi				
2) Obbligazioni convertibili				
entro 12 mesi				
oltre 12 mesi				
3) Debiti verso soci per finanziamenti				
entro 12 mesi				
oltre 12 mesi				
4) Debiti v/ banche				
entro 12 mesi	€	1.114.571	€	1.073.417
oltre 12 mesi	€	349.643	€	325.812
5) Debiti verso altri finanziatori				
entro 12 mesi				
oltre 12 mesi				
6) Acconti				
entro 12 mesi				
oltre 12 mesi				
7) Debiti v/ fornitori				
entro 12 mesi	€	704.715	€	550.766
oltre 12 mesi				
8) Debiti rappresentati da titoli di credito				
entro 12 mesi				
oltre 12 mesi				
9) Debiti verso imprese controllate				
entro 12 mesi				
oltre 12 mesi				

10) Debiti verso imprese collegate			
entro 12 mesi	€	3.830	3.001
oltre 12 mesi			
11) Debiti verso cooperative e consorzi			
entro 12 mesi	€	218.512	167.412
oltre 12 mesi			
12) Debiti tributari			
entro 12 mesi	€	448.563	487.842
oltre 12 mesi	€		
13) Debiti verso istituti di previdenza e di sic. soc.			
entro 12 mesi	€	308.526	144.133
oltre 12 mesi	€		
14) Debiti per prestito sociali			
entro 12 mesi			
oltre 12 mesi			
15) Debiti verso soci			
entro 12 mesi	€	1.352.333	1.011.181
oltre 12 mesi	€		
16) Altri debiti			
entro 12 mesi	€	90.249	131.355
oltre 12 mesi	€		
<b>TOTALE DEBITI D)</b>	<b>€</b>	<b>4.590.942</b>	<b>€ 3.894.919</b>
<b>E) RATEI E RISCONTI :</b>			
<b>TOTALE RATEI E RISCONTI E)</b>	<b>€</b>	<b>0</b>	<b>€ 0</b>
<b>TOTALE PASSIVO (A+B+C+D+E)</b>	<b>€</b>	<b>8.825.902</b>	<b>€ 8.458.510</b>

CONTO ECONOMICO	AL 31/12/2007		AL 31/12/2006	
<b>A) VALORE DELLA PRODUZIONE</b>				
1) Ricavi delle vendite e delle prestazioni	€	12.659.096	€	11.637.176
2) Variazioni rim. prod.in corso di lav., semilav. e finiti				
3) Variazioni dei lavori in corso su ordinazione				
4) Incrementi di immobilizz. per lavori interni	€	6.925	€	13.994
5) Altri ricavi e proventi:				
Ricavi da gestione accessoria	€	27.119	€	26.559
Contributi in conto esercizio	€	82.096	€	78.493
Altri ricavi diversi	€	167.198	€	130.191
Plusvalenze da alienazioni immobilizzazioni materiali	€	9.491		
<b>TOTALE VALORE DELLA PRODUZIONE A)</b>	<b>€</b>	<b>12.951.925</b>	<b>€</b>	<b>11.886.413</b>
<b>B) COSTI DELLA PRODUZIONE</b>				
6) Per materie prime sussidiarie di consumo	€	843.224	€	853.539
7) Per servizi	€	1.121.152	€	1.253.946
8) Per godimento di beni e di terzi	€	217.688	€	245.927
9) Per il personale :				
a) Salari e stipendi	€	7.655.744	€	6.919.027
b) Oneri sociali	€	1.850.735	€	1.716.676
c) Trattamento di fine rapporto	€	549.029	€	499.580
d) Trattamento di quiescenza e simili				
e) Altri costi	€	59.657	€	42.764
10) Ammortamenti e svalutazioni :				
a) Ammortamento immobilizz. immateriali	€	64.599	€	30.301
b) Ammortamento delle immobilizz. materiali	€	200.325	€	163.621
c) Altre svalutazioni delle immobilizzazioni				
d) Svalutazione dei crediti dellatt. circolante e delle disponibilità liquide	€	61.694	€	
11) Variaz. rimanenze di mat. prime, sussidiarie, di consumo e di merci	€	8.768	€	(25.929)
12) Accantonamenti per rischi	€		€	
13) Altri accantonamenti				
14) Oneri diversi di gestione	€	108.912	€	76.496
<b>TOTALE COSTI DELLA PRODUZIONE B)</b>	<b>€</b>	<b>12.741.527</b>	<b>€</b>	<b>11.775.949</b>
<b>DIFFERENZA TRA VALORE E COSTI DELLA PRODUZIONE (A - B)</b>	<b>€</b>	<b>210.398</b>	<b>€</b>	<b>110.464</b>
<b>C) PROVENTI E ONERI FINANZIARI :</b>				
15) Proventi da partecipazioni :				
da imprese controllate				
da imprese collegate				
da imprese cooperative e consorzi	€	5.442		3.921
altri				
16) Altri proventi finanziari :				
a) Da crediti iscritti nelle immobilizzazioni				
da imprese controllate				
da imprese collegate				
da imprese cooperative e consorzi				
da soci				
altri				
b) Da titoli iscritti nelle immobilizzazioni				
c) Da titoli iscritti nell'attivo circolante				
d) Proventi diversi dai precedenti				
da imprese controllate				
da imprese collegate				
da imprese cooperative e consorzi				
da soci	€	3.580	€	3.409
altri	€	11.776	€	3.202
17) Interessi ed altri oneri finanziari				
da imprese controllate				
da imprese collegate				
da imprese cooperative e consorzi				
da soci				
altri	€	(77.941)	€	(75.764)
17-bis) Utili e Perdite su cambi				
<b>TOTALE PROVENTI E ONERI FINANZIARI C)</b>	<b>€</b>	<b>(57.143)</b>	<b>€</b>	<b>(65.232)</b>

**D) RETTIFICHE DI VALORE DI ATTIVITA' FINANZIARIE**

- 18) Rivalutazioni
  - a) di partecipazioni
  - b) di immobilizzazioni finanziarie
  - c) di titoli iscritti nell'attivo circolante
- 19) Svalutazioni
  - a) di partecipazioni
  - b) di immobilizzazioni finanziarie
  - c) di titoli iscritti nell'attivo circolante

**TOTALE DELLE RETTIFICHE D)****E) PROVENTI E ONERI STRAORDINARI :**

20) Proventi			
Plusvalenze da alienazione verso terzi			
Plusvalenze da alienazione verso soci			
Plusvalenze da alienazione verso cooperative e consorzi			
Sopravvenienze attive	€	484	
21) Oneri			
Minusvalenze da alienazioni verso terzi			
Minusvalenze da alienazioni verso soci			
Minusvalenze da alienazioni verso cooperative e consorzi			
imposte esercizi precedenti			
Sopravvenienze passive	€	(90.259)	€ (13.031)

**TOTALE DELLE PARTITE STRAORDINARIE E)**

€	<b>(89.775)</b>	€	<b>(13.031)</b>
---	-----------------	---	-----------------

**RISULTATO PRIMA DELLE IMPOSTE**

€	<b>63.480</b>	€	<b>32.201</b>
---	---------------	---	---------------

- 22) Imposte sul reddito d'esercizio - IRAP
  - a) imposte correnti
  - b) imposte differite (anticipate)

€	(27.000)	€	(30.000)
---	----------	---	----------

**26) UTILE D'ESERCIZIO (PERDITA D'ESERCIZIO)**

€	<b>36.480</b>	€	<b>2.201</b>
---	---------------	---	--------------

# **COOP SERVICE NONCELLO**

## **Società Cooperativa Sociale O.N.L.U.S.**

Sede legale e fiscale: Via dell'Artigianato, 20 – 33080 Roveredo in Piano (PN)

### **Nota integrativa al bilancio al 31/12/2007**

#### **Premessa**

#### **Attività svolte**

La Coop Service Noncello è stata fondata nel 1981 allo scopo di favorire l'inclusione sociale di persone in situazioni di svantaggio o di diversa abilità, che trovano ostacolo nell'accesso alle opportunità lavorative re-integrandoli nel mondo del lavoro e dell'integrazione sociale. L'inserimento lavorativo viene attuato attraverso i servizi offerti dalla cooperativa, che sono:

- ➔ le pulizie civili, sanitarie ed industriali
- ➔ la manutenzione delle aree verdi
- ➔ la logistica, il facchinaggio e la movimentazione merci
- ➔ la raccolta e smaltimento dei rifiuti
- ➔ le manutenzioni edili
- ➔ i servizi cimiteriali e gestione delle celle mortuarie
- ➔ i laboratori di falegnameria, ceramica, informatica
- ➔ la gestione di una serra ortoflorovivaistica con rivendita dei relativi prodotti
- ➔ le attività inerenti i progetti legati alle fonti energetiche rinnovabili e all'utilizzo razionale dell'energia
- ➔ la gestione di foresterie per il turismo sociale/abitare sociale
- ➔ la gestione di una struttura ricreativa e turistico/sportiva.

#### **Fatti di rilievo verificatisi nel corso dell'esercizio**

Si rimanda a quanto detto nella Relazione sulla gestione allegata a questo bilancio.

#### **Criteri di formazione**

Il seguente bilancio è conforme al dettato degli articoli 2423 e seguenti del Codice civile, come risulta dalla presente nota integrativa, redatta ai sensi dell'articolo 2427 del Codice civile, che costituisce, ai sensi e per gli effetti dell'articolo 2423, parte integrante del bilancio d'esercizio.

#### **Criteri di valutazione**

I criteri utilizzati nella formazione del bilancio chiuso al 31/12/2007 non si discostano dai medesimi utilizzati per la formazione del bilancio del precedente esercizio, in particolare nelle

valutazioni e nella continuità dei medesimi principi e fatte salve le variazioni derivanti dall'applicazione dei nuovi principi introdotti dal decreto legislativo n. 6/2003 recante la riforma del diritto societario.

La valutazione delle voci di bilancio è stata fatta ispirandosi a criteri generali di prudenza e competenza, nella prospettiva della continuazione dell'attività nonché tenendo conto della funzione economica dell'elemento dell'attivo o del passivo considerato.

L'applicazione del principio di prudenza ha comportato la valutazione individuale degli elementi componenti le singole poste o voci delle attività o passività, per evitare compensi tra perdite che dovevano essere riconosciute e profitti da non riconoscere in quanto non realizzati.

In ottemperanza al principio di competenza, l'effetto delle operazioni e degli altri eventi è stato rilevato contabilmente ed attribuito all'esercizio al quale tali operazioni ed eventi si riferiscono, e non a quello in cui si concretizzano i relativi movimenti di numerario (incassi e pagamenti).

La continuità di applicazione dei criteri di valutazione nel tempo rappresenta elemento necessario ai fini della comparabilità dei bilanci della società nei vari esercizi.

La valutazione tenendo conto della funzione economica dell'elemento dell'attivo o del passivo considerato che esprime il principio della prevalenza della sostanza sulla forma - obbligatoria laddove non espressamente in contrasto con altre norme specifiche sul bilancio - consente la rappresentazione delle operazioni secondo la realtà economica sottostante gli aspetti formali.

I dati di bilancio sono stati indicati separatamente in relazione all'attività svolta con i soci ai sensi dell'articolo 2545-sexies del codice civile.

## **Immobilizzazioni**

### *Immateriali*

Sono iscritte al costo storico di acquisizione ed esposte al netto degli ammortamenti effettuati nel corso degli esercizi e imputati direttamente alle singole voci.

I costi di ricerca, sviluppo e pubblicità con utilità pluriennale sono stati iscritti nell'attivo con il consenso del Collegio sindacale e ammortizzati in un periodo di 5 esercizi (aliquota annua del 20%), tenendo conto anche dell'effettivo periodo di utilità futura.

I Diritti di brevetto industriale di utilizzazione delle opere dell'ingegno sono ammortizzati tenendo conto del previsto periodo di utilizzo.

Le manutenzioni straordinarie su beni di terzi sono ammortizzate considerando la durata residua del diritto di utilizzazione e l'eventuale possibilità di rinnovo.

### *Materiali*

Sono iscritte al costo di acquisto e rettificate dai corrispondenti fondi di ammortamento.

Nel valore di iscrizione in bilancio si è tenuto conto degli oneri accessori e dei costi sostenuti per l'utilizzo dell'immobilizzazione, portando a riduzione del costo gli sconti commerciali e gli sconti cassa di ammontare rilevante.

Le quote di ammortamento, imputate a conto economico, sono state calcolate attesi l'utilizzo, la destinazione e la durata economico-tecnica dei cespiti, sulla base del criterio della residua possibilità di utilizzazione, criterio che abbiamo ritenuto ben rappresentato dalle seguenti aliquote, ridotte alla metà nell'esercizio di entrata in funzione del bene:

- fabbricati: 3%
- impianti generici: 7,5%
- macchinari: 15%
- attrezzature: 15%

- automezzi: 15%
- macchine d'ufficio: 20%
- mobili e arredi: 12%

salvo quanto specificato nella voce del Conto Economico "Ammortamenti".

### **Operazioni di locazione finanziaria (leasing)**

Le operazioni di locazione finanziaria sono rappresentate in bilancio secondo il metodo patrimoniale, contabilizzando a conto economico i canoni corrisposti secondo il principio di competenza. In apposita sezione della nota integrativa sono fornite le informazioni complementari previste dalla legge, relative alla rappresentazione dei contratti di locazione finanziaria secondo il metodo finanziario.

### **Crediti**

Sono esposti al presumibile valore di realizzo. L'adeguamento del valore nominale dei crediti al valore presunto di realizzo è ottenuto mediante apposito fondo svalutazione crediti, tenendo anche in considerazione le condizioni economiche generali e di settore.

### **Debiti**

Sono rilevati al loro valore nominale, modificato in occasione di resi o di rettifiche di fatturazione.

### **Ratei e risconti**

Sono stati determinati secondo il criterio dell'effettiva competenza temporale dell'esercizio. Per i ratei e risconti di durata pluriennale sono state verificate le condizioni che ne avevano determinato l'iscrizione originaria, adottando, ove necessario, le opportune variazioni.

### **Rimanenze magazzino**

Le giacenze di magazzino, costituite da merci e materiali di consumo, sono iscritte al minore tra il costo di acquisto e il valore di realizzazione, così come desumibile dall'andamento del mercato.

Essendo le rimanenze costituite da beni fungibili, il loro costo è stato calcolato utilizzando il metodo FIFO.

### **Titoli**

I titoli immobilizzati, destinati a rimanere nel portafoglio della società fino alla loro naturale scadenza, sono iscritti al costo di acquisto. Nel valore di iscrizione si è tenuto conto degli oneri accessori di diretta imputazione.

I titoli non sono stati svalutati perché non hanno subito alcuna perdita durevole di valore.

## Partecipazioni

Le partecipazioni in imprese collegate, cooperative e consorzi, iscritte tra le immobilizzazioni finanziarie, sono valutate al costo di acquisto o sottoscrizione.

Le partecipazioni iscritte nelle immobilizzazioni rappresentano un investimento duraturo e strategico da parte della società.

## Fondi per rischi e oneri

Sono stanziati per coprire perdite o debiti di esistenza certa o probabile, dei quali tuttavia alla chiusura dell'esercizio non erano determinabili l'ammontare o la data di sopravvenienza.

Nella valutazione di tali fondi sono stati rispettati i criteri generali di prudenza e competenza e non si è proceduto alla costituzione di fondi rischi generici privi di giustificazione economica.

Le passività potenziali sono state rilevate in bilancio e iscritte nei fondi in quanto ritenute probabili ed essendo stimabile con ragionevolezza l'ammontare del relativo onere.

## Fondo TFR

Rappresenta l'effettivo debito della cooperativa maturato verso i dipendenti in conformità di legge e dei contratti di lavoro vigenti, considerando ogni forma di remunerazione avente carattere continuativo.

Il fondo corrisponde al totale delle singole indennità maturate a favore dei dipendenti alla data di chiusura del bilancio e depositate presso la cooperativa, al netto degli acconti erogati e delle somme di trattamento di fine rapporto depositate presso il Fondo di Tesoreria istituito dall'INPS e di quelle versate ai fondi di previdenza complementare, in base a quanto scelto dai lavoratori come previsto dal decreto legislativo 5 dicembre 2005 n° 252.

## Imposte sul reddito

Coop Service Noncello è cooperativa sociale ONLUS di tipo "B" ai sensi della legge 381/91; è iscritta all'albo regionale delle cooperative sociali al n. 5 sezione B ed iscritta nell'albo nazionale delle società cooperative al n. A117148 – sezione cooperative a mutualità prevalente.

Ai sensi dell'art.1 c.463 della Legge 311/2004 e dell'art. 11 del D.P.R. 601/73 la cooperativa è inoltre esente da IRES in quanto l'ammontare delle retribuzioni effettivamente corrisposte ai soci lavoratori è superiore al 50% dell'ammontare complessivo di tutti gli altri costi con esclusione delle materie prime e sussidiarie.

Riguardo all'IRAP, si segnala che per le attività svolte in Friuli Venezia Giulia la Cooperativa gode dell'esenzione disposta dall'art 2-bis L.R. 3 del 25/01/2002.

L'IRAP dovuta per le attività svolte in altre Regioni (Veneto) è stata determinata sulla base di una realistica previsione degli oneri d'imposta da assolvere, in applicazione della vigente normativa fiscale.

## Riconoscimento ricavi

I ricavi per vendite dei prodotti sono riconosciuti al momento del trasferimento della proprietà, che normalmente si identifica con la consegna o la spedizione dei beni.

I ricavi di natura finanziaria e quelli derivanti da prestazioni di servizi vengono riconosciuti in base alla competenza temporale.

## Dati sull'occupazione

L'organico medio aziendale, ripartito per categoria, ha subito, rispetto al precedente esercizio, le seguenti variazioni:

Organico	31/12/2007	31/12/2006	Variazioni
Dirigenti	-	-	-
Impiegati	31	30	1
Operai	625	617	8
Altri	1	1	
	<b>657</b>	<b>648</b>	<b>9</b>

La forza lavoro risulta così composta:

Organico	31/12/2007	31/12/2006	Variazioni
Lavoratori Soci	574	591	(17)
Dipendenti lavoratori non soci	83	57	26
Soci volontari	19	19	
	<b>676</b>	<b>667</b>	<b>9</b>

Il contratto nazionale di lavoro applicato è quello del settore delle cooperative sociali, ad eccezione di quattro cantieri di lavoro, per il cui personale si applica il CCNL delle imprese di pulizia e servizi integrati/multiservizi a seguito di accordo sindacale.

## Mutualità prevalente

Ricordiamo che a norma dell'art.111 septies delle disposizioni di attuazione del codice civile, come modificate dalla riforma del diritto societario, la Coop Service Noncello, rispettando le norme di cui alla Legge 381/91 in materia di cooperative sociali, è cooperativa a mutualità prevalente di diritto e si è iscritta, in ottemperanza alle disposizioni di cui all'articolo 2512 del Codice civile, all'Albo Nazionale delle società cooperative al n° A117148.

Osserva, inoltre, le seguenti prescrizioni imposte dalla L.381/1991:

- almeno il 30% dei lavoratori della cooperativa è costituito da persone svantaggiate;
- i soci volontari sono in numero inferiore alla metà del numero complessivo dei soci.

Riportiamo la tabella per il calcolo della mutualità prevalente:

	A- Parte riferita ai soci	B- Parte riferita ai non soci	C- Totale
<b>B.9 Costi per il personale</b>	<b>8.800.635</b>	<b>1.314.530</b>	<b>10.115.165</b>

Il costo del lavoro realizzato dai soci ( A ) è pari al 87% del costo del lavoro nel suo complesso ( C ).

**Attività****A) Crediti verso soci per versamenti ancora dovuti**

Saldo al 31/12/2007	Saldo al 31/12/2006	Variazioni
76.168	77.901	(1.733)

Il saldo rappresenta le residue parti di capitale sottoscritte non ancora versate dai soci.

Si precisa che il versamento delle quote sottoscritte dai soci lavoratori avviene ratealmente mediante trattenuta diretta sulle buste paga.

Il credito verso soci ordinari ammonta ad Euro 71.495, mentre quello verso soci volontari ammonta ad Euro 4.673.

**B) Immobilizzazioni****I. Immobilizzazioni immateriali**

Saldo al 31/12/2007	Saldo al 31/12/2006	Variazioni
193.832	175.278	18.554

Ammontano al 31/12/07 a Euro 193.832 mentre al 31.12.06 erano pari a Euro 175.278. La loro movimentazione netta è pari a Euro 18.554, di cui Euro 64.599 sono da attribuirsi alle quote di ammortamento dell'anno ed Euro 83.153 ad acquisizioni di nuove immobilizzazioni. Relativamente a queste ultime, Euro 5.000 riguardano l'ottenimento della certificazione ISO 14001 (certificazione ambientale) richiesta per la partecipazione ad alcuni appalti, Euro 58.633 sono relativi ad acquisizioni di nuovi software (contabilità e paghe) e personalizzazioni di programmi già esistenti (gestione delle presenze e delle anagrafiche dipendenti). I relativi costi di manutenzione e assistenza vengono sempre spesi nell'esercizio.

I restanti Euro 19.520 riguardano la realizzazione dei nuovi loghi sul parco automezzi e le spese sostenute per lo studio e la progettazione della riduzione del consumo energetico attraverso l'inserimento di un sistema di ri-fasazione ed erogazione continua dell'energia.

**Totale movimentazione delle Immobilizzazioni Immateriali**

Descrizione costi	Valore 31/12/2006	Incrementi esercizio	Decrementi esercizio	Amm.to eser- cizio	Valore 31/12/2007
Ricerca, sviluppo e pubblicità	27.653	19.520	-	15.619	31.554
Diritti brevetti industriali	78.683	58.633	-	25.867	111.449
Altre	68.942	5.000	-	23.113	50.829
	<b>175.278</b>	<b>83.153</b>	-	<b>64.599</b>	<b>193.832</b>

I costi iscritti sono ragionevolmente correlati a una utilità protratta in più esercizi, e sono ammortizzati sistematicamente in relazione alla loro residua possibilità di utilizzazione.

**Precedenti rivalutazioni, ammortamenti e svalutazioni**

Il costo storico all'inizio dell'anno 2007 è così composto:

Descrizione costi	Costo storico	Fondo amm.- to	Rivalutazioni	Svalutazioni	Valore netto
Ricerca, sviluppo e pubblicità	58.575	(30.922)	-	-	27.653
Diritti brevetti industriali	164.362	(85.679)	-	-	78.683
Altre	220.932	(151.990)	-	-	68.942
	<b>443.869</b>	<b>(268.591)</b>	-	-	<b>175.278</b>

## II. Immobilizzazioni materiali

Saldo al 31/12/2007	Saldo al 31/12/2006	Variazioni
1.851.976	1.857.768	(5.792)

Ammontano al 31.12.07 a Euro 1.851.976 al netto dei Fondi Ammortamento, mentre al 31.12.06 a Euro 1.857.768.

Possono essere così rappresentate:

VOCE DI BILANCIO	COSTO STORICO			Saldi al 31/12/06
	Saldi al 31/12/06	Incrementi per acquisizioni	Decrementi per vendite	
<b>Terreni e Fabbricati:</b>				
Fabbricati	1.582.280	6.925	-	1.589.206
Terreni	193.851	-	-	193.851
<b>Impianti e macchinari:</b>				
Impianti generici	223.966	10.312	-	234.278
Macchinari e attrezzature	1.094.429	65.827	(40.475)	1.119.781
<b>Altri beni :</b>				
- Automezzi	660.327	148.783	(85.354)	723.756
- Macchine elettr. d'ufficio	255.864	6.621	(284)	262.201
- Mobili e arredi	149.448	2.041	(3.384)	148.105
<b>TOTALI</b>	<b>4.160.165</b>	<b>240.509</b>	<b>(129.497)</b>	<b>4.271.178</b>

### Fabbricati e Terreni

Si ricorda che, a partire dall'esercizio 2006, la Società non ammortizza in bilancio i terreni sui quali insistono i fabbricati, come previsto dai principi contabili nazionali (OIC n.16 par. D XI).

La voce "**Fabbricati**" è incrementata complessivamente di Euro 6.925. La movimentazione per acquisizioni è dovuta a lavori in economia eseguiti sul fabbricato di Roveredo in Piano.

La voce "Fabbricati", alla data del 31.12.2007, risulta così composta:  
Euro 1.101.537 relativi al valore della sede Via dell'Artigianato a Roveredo in Piano (PN);  
Euro 165.900 relativi al valore dell'immobile di Via Carpenè in Revine Lago (TV);  
Euro 321.769 relativi al valore dell'unità locale Via Decani di Cussignacco a Udine.

La voce "Terreni", alla data del 31.12.2007, risulta così composta:  
Euro 82.633 relativi al valore del terreno di Via dell'Artigianato a Roveredo in Piano (PN);  
Euro 38.218 relativi al valore del terreno di Via Carpenè in Revine Lago (TV);  
Euro 73.000 relativi al valore del terreno di Via Decani di Cussignacco a Udine.

## Impianti e macchinario

La voce "**Impianti generici**" ha subito un incremento dovuto ad acquisti pari ad un totale di Euro 10.312, relativi principalmente all'acquisto di due generatori pensili ad aria calda per le serre di Cordenons.

## Attrezzature industriali e commerciali

La voce "**Macchinari e attrezzature**" riporta un saldo di Euro 1.119.781 con un incremento netto rispetto al 31.12.06 di Euro 25.352, di cui acquisizioni di attrezzature per Euro 65.827 e dismissioni di beni per Euro 40.475. I principali investimenti effettuati sono stati finalizzati ai servizi cimiteriale e manutenzione del verde.

## Altri beni

La voce "**Automezzi**" presenta un saldo di Euro 723.756 al 31.12.07 ed ha subito un incremento netto rispetto al 31.12.06 per Euro 63.429; sono stati acquistati nell'anno 4 furgoni, 13 vetture, riscattati 1 furgone e 3 vetture, mentre sono stati dismessi 6 vetture e 4 furgoni.

Il conto "**Macchine elettroniche d'ufficio**" presenta un saldo di Euro 262.201 al 31.12.07 con un incremento netto pari a Euro 6.337 rispetto al 2006, dovuto in prevalenza al rinnovo hardware desktop operatori e all'acquisto di 5 terminali per la lettura dei cartellini marcatempo magnetici.

La voce "**Mobili e arredi**" presenta un saldo di Euro 148.105 al 31.12.07 ed ha subito un decremento netto rispetto al 31.12.06 per Euro 1.343.

Le quote di ammortamento dell'esercizio su immobilizzazioni materiali specificati negli schemi sotto riportati sono stati calcolati in base alle aliquote ritenute rappresentative della durata economico-tecnica, ridotte del 50% relativamente a quelli entrati in funzione nel corso dell'anno. Sulle immobilizzazioni materiali per le quali sono stati concessi contributi in c/capitale per la loro acquisizione, gli importi dei contributi stessi sono stati portati in diminuzione del costo ammortizzabile e il relativo ammortamento è stato calcolato sull'importo residuo.

## Fabbricati

Descrizione	Importo
Costo storico	1.182.280
Rivalutazioni	400.000
Ammortamenti esercizi precedenti	(415.244)
<b>Saldo al 31/12/2006</b>	<b>1.167.036</b>
Acquisizione dell'esercizio	6.925
Cessioni dell'esercizio	-
Storno fondo ammortamento per cessioni	-
Ammortamenti dell'esercizio	(41.122)
<b>Saldo al 31/12/2007</b>	<b>1.132.839</b>

**Terreni**

Descrizione	Importo
Costo storico	193.851
Ammortamenti esercizi precedenti	-
<b>Saldo al 31/12/2006</b>	<b>193.851</b>
Acquisizione dell'esercizio	-
Cessioni dell'esercizio	-
Storno fondo ammortamento per cessioni	-
Ammortamenti dell'esercizio	-
<b>Saldo al 31/12/2007</b>	<b>193.851</b>

**Impianti e macchinari**

Impianti	Importo
Costo storico	223.966
Ammortamenti esercizi precedenti	(167.610)
<b>Saldo al 31/12/2006</b>	<b>56.356</b>
Acquisizione dell'esercizio	10.312
Cessioni dell'esercizio	-
Storno fondo ammortamento per cessioni	-
Ammortamenti dell'esercizio	(13.984)
<b>Saldo al 31/12/2007</b>	<b>52.684</b>

Macchinari e attrezzature	Importo
Costo storico	1.094.429
Ammortamenti esercizi precedenti	(833.995)
<b>Saldo al 31/12/2006</b>	<b>260.434</b>
Acquisizione dell'esercizio	65.827
Cessioni dell'esercizio	(40.475)
Storno fondo ammortamento per cessioni	35.767
Ammortamenti dell'esercizio	(87.340)
<b>Saldo al 31/12/2007</b>	<b>234.213</b>

**Altri beni**

Automezzi e autovetture	Importo
Costo storico	660.327
Ammortamenti esercizi precedenti	(540.142)
<b>Saldo al 31/12/2006</b>	<b>120.185</b>
Acquisizione dell'esercizio	148.783
Cessioni dell'esercizio	(85.354)
Storno fondo ammortamento per cessioni	44.535
Ammortamenti dell'esercizio	(38.452)
<b>Saldo al 31/12/2007</b>	<b>189.697</b>

<b>Macchine elettroniche d'ufficio</b>	<b>Importo</b>
Costo storico	255.864
Ammortamenti esercizi precedenti	(226.714)
<b>Saldo al 31/12/2006</b>	<b>29.150</b>
Acquisizione dell'esercizio	6.621
Cessioni dell'esercizio	(284)
Storno fondo ammortamento per cessioni	284
Ammortamenti dell'esercizio	(12.310)
<b>Saldo al 31/12/2007</b>	<b>23.461</b>

<b>Mobili e arredi</b>	<b>Importo</b>
Costo storico	149.447
Ammortamenti esercizi precedenti	(118.692)
<b>Saldo al 31/12/2006</b>	<b>30.755</b>
Acquisizione dell'esercizio	2.041
Cessioni dell'esercizio	(3.384)
Storno fondo ammortamento per cessioni	2.936
Ammortamenti dell'esercizio	(7.117)
<b>Saldo al 31/12/2007</b>	<b>25.231</b>

### III. Immobilizzazioni finanziarie

<b>Saldo al 31/12/2007</b>	<b>Saldo al 31/12/2006</b>	<b>Variazioni</b>
315.701	332.566	(16.865)

### Partecipazioni

<b>Descrizione</b>	<b>31/12/2006</b>	<b>Incremento</b>	<b>Decremento</b>	<b>31/12/2007</b>
Imprese collegate	3.570	-	-	3.570
Imprese cooperative e consorzi	213.907	6.454	(130.628)	89.733
Altre imprese	4.002	-	-	4.002
	<b>221.479</b>	<b>6.454</b>	<b>(130.628)</b>	<b>97.305</b>

Gli incrementi sono così composti:

- 5.000 euro relativi alla partecipazione nel consorzio ELOSOLE, una consorzio con sede legale a Perugia costituitosi nel corso del 2007 che si occupa di studio, progettazione ed installazione di apparecchiature per il risparmio energetico, in particolare di pannelli fotovoltaici;
- 1.454 euro relativi alla sottoscrizione di nuove quote di capitale nel Consorzio Nazionale Servizi e nella Banca Etica.

I decrementi sono dovuti:

- per euro 774 alla svalutazione della partecipazione in SE.FOR.COOP. Per perdita duratura di valore (la cooperativa è stata prima commissariata e successivamente messa in liquidazione);
- per euro 739 all'adeguamento della partecipazione in Impresa a Rete;
- per euro 129.115 al rimborso parziale della partecipazione nella cooperativa Itaca, pari a n.250 azioni del valore nominale di euro 516,46 cadauna.

Si forniscono le seguenti informazioni relative alle partecipazioni possedute direttamente o indirettamente.

## Imprese collegate

Situazione al 31.12.2006

Denominazione	Capitale sociale	Patrimonio netto	Utile/ Perdita	Valore a bilancio	Riserve soggette a restrizioni
<b>ASTRO &amp; NONCELLO soc.consortile a r.l.</b> <i>Via Ulloa 5, VENEZIA</i>	10.400	10.399	-	3.120	-
<b>RENERGY FVG srl</b> <i>Str. Drumul Murgului nr.53M sett.3, BUCAREST (ROMANIA)</i>				450	-
				<b>3.570</b>	

## Imprese cooperative e consorzi

Situazioni al 31.12.2006

Denominazione	Capitale sociale	Patrimonio netto	Utile/ (Perdita)	Valore partecipazione al 31.12.2007	Riserve soggette a restrizioni
<b>COOPERATIVA ITACA</b> <i>Via S.Francesco 1/c, - PORDENONE</i>	985.663	1.875.563	254.190	51.668	-
<b>CONSORZIO NAZIONALE SERVIZI</b> <i>Via della Cooperazione, 21 - BOLOGNA</i>	3.356.183	24.762.732	3.998.304	12.962	-
<b>COOPERATIVA VITA NOVA</b> <i>Via della Seta, 23/10 - VITTORIO VENETO (TV)</i>	13.751	117.326	6.920	5.165	-
<b>CONSORZIO C.O.S.M.</b> (valori al 31.12.2005) <i>Via Pozzuolo 330, UDINE</i>	67.139	80.112	58	5.165	-
<b>COOPERATIVA LA PIAZZETTA</b> (valori al 31.12.2005) <i>Via de Pastrovich G. 1 - TRIESTE</i>	226.295	179.112	(4.096)	5.000	-
<b>CONSORZIO ELOSOLE</b> (di nuova costituzione) - PG				5.000	-
<b>IMPRESA A RETE COOP SOC.ONLUS</b> <i>Via dell'Artigianato 20 - Roveredo in Piano (PN)</i>	22.605	16.017	(7.841)	2.201	-
<b>BANCA POPOLARE ETICA</b> <i>P.tta Forzatè, PADOVA</i>	19.425.884	21.421.684	1.261.704	525	-
<b>CONSORZIO ABN NETWORK</b> <i>Via Cicioni 8, PERUGIA</i>	3.060.176	3.061.686	281	516	-
<b>CONSORZIO INTEGRA</b> <i>Via della seta 41, VITTORIO VENETO (TV)</i>	2.500	(1.425)	(17.641)	500	-
<b>CONSORZIO FINRECO</b> (valori al 30.06.2007) <i>Via Zanon, 16 - UDINE</i>	1.283.050	6.175.916	10.196	300	-
<b>CONSORZIO IVANA GARONZI</b> (valori al 31.12.2005) <i>Via Ulloa 5, VENEZIA</i>	7.500	5.276	(2.224)	500	-
<b>ASSICOOP FRIULI SRL</b> <i>Via Cernazai 8, Udine</i>	60.000	96.581	18.652	200	-
<b>CONAI</b>	-	-	-	30	-
<b>SE.FOR.COOP.</b>	-	-	-	1	-
<b>COOPERATIVA ARTIS</b>	-	-	-	1	-
				<b>89.733</b>	

**Altre imprese**

Situazioni al 31.12.2006

Denominazione	Capitale sociale	Patrimoni o netto	Utile/ Perdita	Valore a bilancio	Riserve soggette a restrizioni
<b>ESCO F.V.G. Srl</b> <i>Via Roma, Udine</i>				4.000	
<b>CAF naz. Cons.lavoro</b>	-	-	-	1	-
<b>CAF naz. Rag. commercialisti</b>	-	-	-	1	-
				<b>4.002</b>	

Le variazioni intervenute sono conseguenti a:

Incrementi	Acquisti	Rivalutazioni	Importo
Imprese collegate	-	-	-
Imprese cooperative e consorzi	5.000	1.454	6.454
Altre imprese	-	-	-
	<b>5.000</b>	<b>1.454</b>	<b>6.454</b>

Decrementi	Rimborsi	Svalutazioni	Importo
Imprese collegate	-	-	-
Imprese cooperative e consorzi	129.115	1.513	130.628
Altre imprese	-	-	-
	<b>129.115</b>	<b>1.513</b>	<b>130.628</b>

Le partecipazioni iscritte nelle immobilizzazioni rappresentano un investimento duraturo e strategico da parte della società.

Le partecipazioni sono valutate al costo di acquisto o di sottoscrizione e tenendo conto di perdite durevoli di valore che hanno indotto a svalutazioni.

Su nessuna partecipazione immobilizzata esistono restrizioni alla disponibilità da parte della società partecipante, né esistono diritti d'opzione o altri privilegi.

**Crediti**

Descrizione	31/12/2006	Incrementi	Decrementi	31/12/2007
Imprese collegate	6.005	99.500	-	105.505
Imprese cooperative e consorzi	18.076	35.000	-	53.076
Soci	51.015	54.519	(79.181)	26.353
Altri	33.991	-	(2.529)	31.462
	<b>109.087</b>	<b>189.019</b>	<b>(81.710)</b>	<b>216.396</b>

I crediti verso imprese collegate sono costituiti prevalentemente da un prestito infruttifero concesso ed erogato alla società rumena Renergy FVG, con scadenza oltre i 12 mesi.

I crediti verso soci sono costituiti da finanziamenti fruttiferi di piccolo taglio concessi ai soci lavoratori, restituiti in rate mensili prelevate in busta paga e sempre coperti dal trattamento di fine rapporto maturato.

I crediti verso altri rappresentano le cauzioni pagate per contratti di utenza o contratti di appalto.

### Altri titoli

Descrizione	31/12/2006	Incrementi	Decrementi	31/12/2007
Certificati di deposito	2.000	-	-	2.000
	<b>2.000</b>	-	-	<b>2.000</b>

Si tratta di un'operazione finanziaria riguardante la sottoscrizione di 2 certificati di deposito del taglio unitario di Euro 1.000 e della durata di cinque anni, presso la Banca Popolare Etica relativi al "Fondo volontario per la promozione dei diritti di cittadinanza", promosso dalla cooperativa Impresa a Rete.

Tali titoli risultano iscritti al costo di acquisto comprensivo degli oneri accessori di diretta imputazione e non hanno subito svalutazioni per perdite durevoli di valore; non si sono verificati casi di "ripristino di valore".

Nessun titolo immobilizzato ha subito cambiamento di destinazione.

## C) Attivo circolante

### I. Rimanenze

Saldo al 31/12/2007	Saldo al 31/12/2006	Variazioni
153.612	258.251	(104.639)

Le giacenze di magazzino al 31.12.07 ammontano a Euro 153.612 mentre al 31.12.06 erano pari a Euro 258.251.

Sono così costituite:

Descrizione	31/12/2006	Incremento	Decremento	31/12/2007
Rimanenze di materie prime, sussidiarie e di consumo	151.240	-	(8.768)	142.472
Acconti (schede prepagate)	107.010	-	(95.870)	11.140
<b>TOTALI</b>	<b>258.251</b>	-	<b>(104.638)</b>	<b>153.612</b>

I criteri di valutazione adottati sono invariati rispetto all'esercizio precedente e motivati nella prima parte della presente Nota integrativa.

Per le variazioni corrispondenti alle singole categorie, si rinvia ai dati evidenziati nel conto economico.

Il saldo degli acconti è così suddiviso:

Descrizione	Totale
Altri acconti (rimanenze di schede prepagate)	11.140
	<b>11.140</b>

Il valore delle rimanenze di schede telefoniche prepagate ha subito un'importante decremento, in quanto nel corso del 2007 la cooperativa ha chiuso il servizio di vendita di schede telefoniche perchè non più remunerativo. Le schede rimanenti in magazzino sono state valutate al loro valore di netto realizzo in quanto inferiore al loro costo di acquisto.

## II. Crediti

Saldo al 31/12/2007	Saldo al 31/12/2006	Variazioni
5.901.883	5.332.855	569.028

Il saldo è così suddiviso secondo le scadenze:

Descrizione	Entro 12 mesi	Oltre 12 mesi	Oltre 5 anni	Totale
Verso clienti	2.583.293	-	-	2.583.293
Verso imprese controllate	-	-	-	-
Verso imprese collegate	1.811	-	-	1.811
Verso imprese cooperative e consorzi	2.906.123	-	-	2.906.123
Verso soci	4.192	-	-	4.192
Crediti tributari	-	58.231	-	58.231
Verso altri	269.119	79.115	-	348.234
	<b>5.764.538</b>	<b>137.346</b>	<b>-</b>	<b>5.901.883</b>

I crediti di ammontare rilevante al 31/12/2007 sono così costituiti:

Descrizione	Importo
CONSORZIO NAZIONALE SERVIZI	2.014.603
EURO & PROMOS SOC. COOPERATIVA	315.762
COMUNE DI UDINE	144.546
COOP ITACA (per azioni da rimborsare)	129.115
DEXTELL SNC	115.637
SIAP S.P.A.	115.136
AZIENDA OSPEDALIERA S.MARIA DEGLI ANGELI	110.818
AZIENDA OSPEDALIERO-UNIVERSITARIA UDINE	89.529

Si specifica che i crediti sono integralmente esigibili verso debitori aventi sede legale nel territorio italiano.

I **crediti tributari** ammontano a Euro 58.231 e sono costituiti da crediti verso l'Erario per imposte ILOR e IRPEG versate nel 1992 e nel 1994 già chieste a rimborso nel 1997.

I crediti per interessi su credito d'imposta presentano un saldo a fine anno pari a Euro 16.600. Nel corso del 2007 sono aumentati per Euro 1.145 per gli interessi maturati sul Credito ILOR 1992 e IRPEG 1994 chiesti a rimborso nel 1997.

La separata indicazione dei crediti tributari è stata effettuata in ottemperanza al nuovo schema di bilancio previsto dal Codice Civile.

<b>Crediti tributari</b>	<b>58.231</b>
Credito IRPEG	37.746
Crediti per interessi su crediti	16.600
Credito ILOR	3.885

I **crediti verso altri** ammontano al 31.12.07 a Euro 348.234.

Sono rappresentati dalle seguenti voci:

<b>CREDITI VS ALTRI</b>	<b>2007</b>
<b>Crediti verso Enti previdenziali (esigibili oltre 12 mesi)</b>	<b>69.089</b>
Credito INPS 1997	20.523
Crediti INPS	48.566
<b>Altro</b>	<b>279.123</b>
INAIL c/rimborsi infortuni dipendenti	10
Fornitori c/anticipi	1.528
Fornitori c/note di accredito da ricevere	23.870
Fornitori saldo Dare	3.956
Crediti per azioni da rimborsare (esigibili entro 12 mesi)	50.000
Crediti per azioni da rimborsare (esigibili oltre 12 mesi)	79.115
Contributi da ricevere L. 3/2002	120.644
Altri	22
<b>TOTALE</b>	<b>348.234</b>

La voce **Crediti verso Enti Previdenziali** comprende crediti verso l'INPS per Euro 69.089 di cui Euro 48mila derivanti da versamenti in eccesso effettuati nel corso del 2002 in seguito all'applicazione di errate percentuali di contribuzione. La domanda di rimborso è già stata inoltrata, ma si presume il loro realizzo a lungo termine.

La voce **Contributi da ricevere L. 3/2002** di Euro 120.644 riguarda la quota di Contributi in base alla L.R. 7 per copertura dei costi previdenziali, assistenziali e assicurativi delle persone svantaggiate di cui all'art.4 della L.R.7/92.

La voce **Crediti per azioni da rimborsare**, pari complessivamente a Euro 129.115, riguarda il rimborso parziale della partecipazione nella cooperativa Itaca, con cui si è concordata la restituzione in parte entro giugno 2008 e la restante parte entro giugno 2009.

Non sono state considerate le ritenute subite su interessi derivanti da conti correnti bancari che sono da ritenere a "titolo d'imposta" ex art.26 comma 4 del DPR 600/1973.

L'adeguamento del valore nominale dei crediti al valore di presunto realizzo è stato ottenuto mediante apposito **Fondo svalutazione crediti** che ha subito, nel corso dell'esercizio, le seguenti movimentazioni:

<b>Descrizione</b>	<b>F.do svalutazione ex art. 2426 Codice civile</b>
Saldo al 31/12/2006	95.000
Utilizzo nell'esercizio	(6.694)
Accantonamento esercizio	61.694
<b>Saldo al 31/12/2007</b>	<b>150.000</b>

Si è ritenuto di adeguare il fondo ad Euro 150.000, importo ritenuto congruo rispetto alle specifiche posizioni in contenzioso o di dubbia esigibilità, analiticamente analizzate, e alle condizioni economiche generali e di settore.

**IV. Disponibilità liquide**

Saldo al 31/12/2007	Saldo al 31/12/2006	Variazioni
294.981	381.974	(86.993)

Sono costituite dalle disponibilità in conto corrente e in cassa generate nell'ambito della gestione di tesoreria e della normale gestione di cassa e al 31.12.07 ammontano a Euro 294.981 mentre al 31.12.06 erano Euro 381.974.

Descrizione	31/12/2007	31/12/2006
Depositi bancari e postali	284.165	351.218
Assegni	-	-
Denaro e altri valori in cassa	10.817	30.756
	<b>294.981</b>	<b>381.974</b>

Il saldo rappresenta le disponibilità liquide e l'esistenza di numerario e di valori alla data di chiusura dell'esercizio.

**D) Ratei e risconti**

Saldo al 31/12/2007	Saldo al 31/12/2006	Variazioni
37.748	41.917	6.312

Misurano proventi e oneri la cui competenza è anticipata o posticipata rispetto alla manifestazione numeraria e/o documentale; essi prescindono dalla data di pagamento o riscossione dei relativi proventi e oneri, comuni a due o più esercizi e ripartibili in ragione del tempo.

Non sussistono, al 31/12/2007, ratei e risconti aventi durata superiore a cinque anni.

**Passività****A) Patrimonio netto**

Saldo al 31/12/2007	Saldo al 31/12/2006	Variazioni
2.176.162	2.139.232	36.930

Il Patrimonio Netto è rappresentato dalle seguenti voci:

Descrizione	31/12/2006	Incrementi	Decrementi	31/12/2007
Capitale	311.983	70.755	(79.019)	303.719
Riserva di rivalutazione	310.045	-	-	310.045
Riserva legale	537.110	9.440	-	546.550
Riserve statutarie	975.961	1.475	-	977.436
<i>Altre riserve:</i>				
Riserva contributi in conto capitale art.55 T.U.	1.932	-	-	1.932
Utile (perdita) dell'esercizio	2.201	36.480	(2.201)	36.480
<b>Totale</b>	<b>2.139.232</b>	<b>118.150</b>	<b>(81.220)</b>	<b>2.176.162</b>

Di seguito si dettagliano i movimenti nel patrimonio netto

	Capitale sociale	Riserva legale	Riserva statutaria	Riserva di rivalutazione	Altre riserve	Risultato d'esercizio	Totale
All'inizio dell'esercizio 2006	299.502	530.758	975.961	352.000	1.932	(41.955)	2.118.198
Destinazione risultato dell'esercizio 2005				(41.955)		41.955	-
Altre variazioni	12.481	6.352					18.833
Risultato dell'esercizio 2006						2.201	2.201
Alla chiusura dell'esercizio 2006	311.983	537.110	975.961	310.045	1.932	2.201	2.139.232
Destinazione risultato dell'esercizio 2006		660	1.475			(2.201)	(66)
Altre variazioni	(8.264)	8.779					515
Risultato dell'esercizio 2007						36.480	36.480
<b>Alla chiusura dell'esercizio 2007</b>	<b>303.719</b>	<b>546.550</b>	<b>977.436</b>	<b>310.045</b>	<b>1.932</b>	<b>36.480</b>	<b>2.176.162</b>

Il Capitale Sociale relativo ai soci ammonta al 31.12.07 a Euro **298.237** per i soci ordinari e a Euro **5.482** per i soci volontari.

In conformità con quanto disposto dal principio contabile n. 28 sul Patrimonio netto, si forniscono le seguenti informazioni complementari:

- si precisa che tutte le riserve sono indivisibili ex art. 12 legge n. 904/77, non possono essere distribuite in base allo statuto e in ogni caso se distribuite verrebbero assoggettate ad imposta
- la riserva di rivalutazione è stata costituita in conformità alla Legge n.266 del 23.12.2005, sulla base di una perizia estimativa dell'immobile di Roveredo in Piano, adeguando il valore contabile del bene ad un importo inferiore al valore di mercato stimato. Si precisa che l'importo della rivalutazione è stato iscritto al netto dell'imposta sostitutiva del 12% prevista per la rivalutazione dei beni d'impresa.

Natura / Descrizione	Importo	Possibilità utilizzo (*)	Quota disponibile	Utilizzazioni eff. 3 es. prec. Per copert. Perdite	Utilizzazioni eff. Nei 3 es. prec. Per altre ragioni
Capitale	303.719			-	-
Riserve di rivalutazione	310.045	<b>B</b>	310.045	41.955	-
Riserva legale	546.550	<b>B</b>	546.550	-	-
Riserva statutaria	977.436	<b>B</b>	977.436	286.710	-
Riserva contributi in c/capitale	1.932	<b>B</b>	1.932	-	-
Utili (perdite) portati a nuovo	-	-	-	-	-
<b>Totale</b>	<b>2.139.682</b>		<b>1.835.963</b>		
Quota non distribuibile	-		1.835.963		
<b>Residua quota distribuibile</b>	<b>-</b>				

(\*) **A**: per aumento di capitale; **B**: per copertura perdite; **C**: per distribuzione ai soci

**B) Fondi per rischi e oneri**

Descrizione	Saldo al 31/12/2007	Saldo al 31/12/2006	Variazioni
Fondo rischi per vertenze in corso	295.521	295.521	-
Fondo rischi per vertenze lavoratori	22.000	25.000	(3.000)

Il **Fondo Rischi per vertenze in corso** ammonta ad Euro 295.521 e non ha subito variazioni rispetto al 31.12.06. Riguarda la vertenza con l'INPS di Pordenone di cui si riassumono qui di seguito i fatti principali.

La Cooperativa ha ricevuto in data 04/02/2000 un verbale di accertamento dall'INPS per il periodo 1994 - 1999. In tale verbale si contestava la presunta irregolarità della documentazione attestante lo stato di "persona svantaggiata" ai sensi dell'articolo 4 della legge 381/91. Secondo l'INPS, tale documentazione dovrebbe essere rilasciata dall'ASL, oltre che avere un periodo di vigenza. La norma, invece, prevede che tale documentazione debba provenire dalla Pubblica Amministrazione, senza specificare alcunché sulla ipotetica durata di validità di tale documentazione. La Cooperativa ha prodotto la documentazione pervenuta anche da Comuni (che per loro definizione sono Pubblica Amministrazione), e di data anche anteriore ai periodi contestati, e l'INPS ha ritenuto tali documenti irregolari. Da ciò ne è derivato un contenzioso che, nei vari gradi di giudizio, ha visto la Coop Service Noncello una volta vittoriosa (sentenza di primo grado) e una soccombente (sentenza di Appello). Alla data odierna, la causa pende davanti alla S.C.. Sentito il parere del legale della cooperativa, che ha riconosciuto validi i motivi di ricorso della cooperativa, sentito il parere di diversi esperti in materia, e tenuto conto altresì dell'orientamento giurisprudenziale, si è ritenuto che la cooperativa abbia regolarmente applicato le agevolazioni della Legge 381/91.

Poiché, in ogni caso, l'alea delle cause, in genere, è tale da obbligarci a prendere in seria considerazione ogni possibile risultato, e tenuto conto dell'ammontare delle somme richieste dall'INPS (Euro 779.824 per contributi, oltre alle somme aggiuntive per sanzioni civili), si è ritenuto congruo e prudente accantonare un fondo rischi pari al 20% delle somme richieste, aumentate del 40%, in quanto, in base all'art. 116, comma 15, Legge 388/2000, vi è la concreta possibilità che, nella remota ipotesi di soccombenza, si possa ottenere la riduzione delle sanzioni civili alla misura degli interessi legali in quanto si dovrebbe rientrare nei casi derivanti da oggettive incertezze connesse a contrastanti orientamenti giurisprudenziali sulla ricorrenza dell'obbligo contributivo in relazione alla particolare rilevanza delle incertezze interpretative che hanno dato luogo alla eventuale inadempienza.

Una prima somma accantonata è, quindi, di Euro **218.351**.

Relativamente a tale controversia, il Tribunale di Pordenone ha sospeso, con ordinanza del 22/09/2005, ogni pretesa dell'INPS in materia di riscossione, in attesa che la S.C. si pronunci.

L'INPS, nei primi mesi dell'anno in corso 2005, senza tener conto della pendenza giudiziaria, ha proceduto con ulteriore verifica per il periodo 02/2000 – 06/2000 notificando alla cooperativa un verbale di accertamento per ulteriori Euro 350.189, sulla base delle stesse motivazioni del precedente verbale per il quale è ora pendente un giudizio dinanzi alla S.C. Tenuto conto che, in questo caso la cooperativa ha già provveduto a ottenere la documentazione, anche secondo le richieste dell'INPS, per il quale pende, al momento, solo un ricorso amministrativo dinanzi al Comitato Esecutivo, si è ritenuto prudente accantonare un fondo pari al 5% della somma richiesta.

Un'altra quota accantonata è, quindi, di Euro **17.509**.

Infine, è stato notificato alla cooperativa un ulteriore verbale di accertamento in data

15.07.2005 riguardante il periodo 07/2000 – 05/2003 per Euro 1.193.215 di contributi, sempre contestando le questioni precedenti. Anche in questo caso pende un ricorso amministrativo dinanzi al Comitato esecutivo, pertanto si è valutato di accantonare un fondo pari al 5% della somma richiesta.

Un'ultima quota accantonata ammonta quindi a Euro **59.661**.

Anche per queste due ultime controversie, il Tribunale di Pordenone ha sospeso, con ordinanza del 22/09/2005, ogni pretesa dell'INPS, in attesa che la S.C. si pronunci.

Nel corso dell'anno 2007 non è intervenuta alcuna modifica sulla vertenza.

Pertanto il Fondo Rischi ammonta complessivamente a Euro **295.521**.

A fronte di vertenze/cause con ex dipendenti si è ritenuto di costituire, al 31.12.06, un **Fondo Rischi per vertenze lavoratori** per un importo di Euro 25.000. Nel corso dell'anno 2007 è stato utilizzato per Euro 3.000, per una transazione effettuata con una ex socia lavoratrice.

Il fondo ammonta quindi al 31.12.2007 ad Euro 22.000.

### C) Trattamento di fine rapporto di lavoro subordinato

Saldo al 31/12/2007	Saldo al 31/12/2006	Variazioni
1.741.277	2.103.838	(362.561)

La variazione è così costituita:

TFR	Consistenza finale al 31.12.06	Incremento	Decremento	Consistenza finale al 31.12.07
TFR Operai	1.954.756	52.696	(417.087)	1.590.365
TFR Impiegati	149.083	7.011	(5.182)	150.912
<b>TOTALE</b>	<b>2.103.838</b>	<b>59.707</b>	<b>(422.269)</b>	<b>1.741.277</b>

Il fondo accantonato rappresenta l'effettivo debito della società al 31/12/2007 verso i dipendenti ed i soci in forza a tale data, al netto degli anticipi corrisposti e specificatamente:

Tipologia lavoratori	Fondo TFR
Soci	1.657.784
Non soci	83.439
	<b>1.741.277</b>

### D) Debiti

Saldo al 31/12/2007	Saldo al 31/12/2006	Variazioni
4.590.942	3.894.919	741.023

I debiti sono valutati al loro valore nominale e la scadenza degli stessi è così suddivisa.

Descrizione	Entro 12 mesi	Oltre 12 mesi	Totale
Debiti verso banche	1.114.571	349.643	1.464.214
Debiti verso fornitori	704.715	-	704.715
Debiti commerciali verso imprese collegate	3.830	-	3.830
Debiti commerciali verso cooperative e consorzi	218.512	-	218.512
Debiti tributari	448.563	-	448.563
Debiti verso istituti di previdenza	308.526	-	308.526
Debiti verso soci	1.352.333	-	1.352.333
Altri debiti	90.249	-	90.249
	<b>4.241.299</b>	<b>349.643</b>	<b>4.590.942</b>

I debiti commerciali più rilevanti al 31/12/2007 risultano così costituiti:

Descrizione	Importo
ICA SYSTEM srl	100.113
SIRAM S.P.A	45.600
BLUE SERVICE S.R.L.	41.725
CONSORZIO NAZIONALE SERVIZI	41.666
ENI S.P.A.	20.658
CENTRO RISTORAZIONE COLLETTIVA	20.694

Il saldo del **debito verso banche** al 31/12/2007 esigibile entro 12 mesi, pari a Euro 1.114.571, esprime l'effettiva esposizione verso gli istituti bancari, ampiamente coperto dalle linee di fido concesse, nonché le rate capitale di mutuo e prestiti scadenti entro l'anno 2008.

Il debito verso banche esigibile oltre 12 mesi consiste per Euro 317.705 nel mutuo ipotecario acceso con la Cassa di Risparmio del Friuli Venezia Giulia per l'acquisto della sede di Udine, stipulato in data 03.08.2005. Si specifica che il mutuo ha una durata complessiva di 15 anni ed è garantito da ipoteca di 1° grado pari ad Euro 720.000, a cautela del capitale mutuato, degli interessi e degli accessori.

I restanti Euro 31.938 sono relativi a finanziamenti per l'acquisto di automezzi e attrezzature concessi dalla Cassa di Risparmio del Friuli Venezia Giulia, dalla Banca Popolare Friuladaria e dall'Unipol Banca, come dettagliato nella tabella sottostante "Movimentazione dei mutui e dei prestiti".

I **debiti verso fornitori** sono iscritti al netto degli sconti commerciali; gli sconti cassa sono invece rilevati al momento del pagamento. Il valore nominale di tali debiti è stato rettificato, in occasione di resi o abbuoni (rettifiche di fatturazione), nella misura corrispondente all'ammontare definito con la controparte.

La voce **debiti tributari** accoglie l'ammontare delle Ritenute sui redditi da lavoro dipendente (Euro 195.947) e il totale dell'IVA ad esigibilità differita relativo alle fatture in sospensione da incassare alla data del 31.12.2007 (Euro 246.756).

I **debiti verso istituti di previdenza** sono costituiti prevalentemente dai contributi INPS da versare sulle retribuzioni del mese di dicembre (Euro 299.709) e dal saldo dei premi INAIL da versare ratealmente nell'anno 2008.

I **debiti verso soci** sono così dettagliati:

<b>Debiti verso soci</b>	
Soci c/retribuzioni	600.172
Rateo Ferie	446.518
Competenze arretrate (anticipo su rinnovo contrattuale)	256.749
Debiti vs/soci per quote da restituire	48.894
	<b>1.352.333</b>

Si specifica che i debiti sono integralmente rilevati verso creditori aventi sede legale nel territorio italiano.

### Movimentazione dei mutui e prestiti

Banca erogante	Debito residuo al 31/12/2006	Erogazioni	Rimborsi	Debito residuo al 31/12/2007	Rimborsi entro 12 mesi	Importo con scadenza oltre 5 anni	Scadenza	Tasso
<b>CASSA DI RISPARMIO FVG</b> rata mensile	18.295	-	7.855	10.440	8.081	-	22/03/2009	4,068%
<b>CASSA DI RISPARMIO FVG</b> rata mensile	335.306	-	17.601	317.705	20.735	200.537	03/08/2020	3,651%
<b>BANCA POPOLARE FRIULADRIA</b> rata mensile	12.360	-	12.360	-	-	-	31/12/2007	4,800%
<b>BANCA POPOLARE FRIULADRIA</b> rata mensile	-	50.000	10.391	39.609	16.339	-	30/04/2010	5,660%
<b>UNIPOL BANCA</b> rata mensile	-	50.000	9.038	40.962	16.277	-	31/05/2010	5,450%

### E) Ratei e risconti

Saldo al 31/12/2007	Saldo al 31/12/2006	Variazioni
-	-	-

Non sussistono, al 31/12/2007, ratei e risconti passivi.

**Conto economico****A) Valore della produzione e delle risorse**

<b>Saldo al 31/12/2007</b>	<b>Saldo al 31/12/2006</b>	<b>Variazioni</b>
12.951.925	11.886.412	1.065.513

<b>Descrizione</b>	<b>31/12/2007</b>	<b>31/12/2006</b>	<b>Variazioni</b>
Ricavi vendite e prestazioni	12.659.096	11.637.176	1.021.920
Increm.immobilizzazioni per lavori interni	6.925	13.994	(7.069)
Altri ricavi e proventi	285.904	235.242	50.662
	<b>12.951.925</b>	<b>11.886.412</b>	<b>1.065.513</b>

La variazione è strettamente correlata a quanto esposto nella Relazione sulla gestione.

I ricavi delle vendite e delle prestazioni vengono così ripartiti:

<b>Categoria</b>	<b>31/12/2007</b>
Vendite e prestazioni a terzi	7.667.001
Vendite e prestazioni a soci	1125
Vendite e prestazioni a cooperative e consorzi	4.991.983
	<b>12.659.096</b>

La Cooperativa ha ottenuto fidejussioni, nel suo interesse ed in favore degli enti presso i quali svolge lavori in appalto che sono state rilasciate da imprese assicurative su richiesta della Cooperativa.

**Ricavi per categoria di attività**

<b>Categoria</b>	<b>31/12/2007</b>	<b>31/12/2006</b>	<b>Variazioni</b>
Prestazioni di servizi	12.502.488	11.448.300	358.439
Vendite merci	14.212	8.929	(11.234)
Vendite prodotti	138.380	142.955	22.360
Vendite accessori	-	269	(102)
Vendita schede telefoniche	4.016	36.723	(12.401)
Fitti attivi	12.244	13.959	(6.215)
Altre	280.585	235.277	(48.097)
	<b>12.951.925</b>	<b>11.886.412</b>	<b>302.750</b>

Tra i ricavi della categoria "altre" nel 2007 sono compresi € 82.096 di contributi L.R.3/2002 relativi a copertura di costi previdenziali ed assistenziali del personale svantaggiato ai sensi della L.R. 7/92.

Sono inoltre compresi Euro 59.868 per rimborso di danni da parte dell'assicurazione per danni a terzi provocati da soci lavoratori durante l'esecuzione dell'attività produttiva.

**Ricavi per tipologia committente**

<b>Categoria</b>	<b>Importo</b>	<b>Percentuale</b>
Committente pubblico	8.468.599	66,90%
Soggetti privati	4.190.147	33,10%
	<b>12.659.096</b>	<b>100,00%</b>

I **lavori in economia**, pari a Euro 6.925, sono così distribuiti in relazione alla loro capitalizzazione:

<b>Tipologia</b>	<b>Importo</b>
Fabbricati	6.925
	<b>6.925</b>

I suddetti lavori in economia si riferiscono a manodopera e materiali utilizzati per il fabbricato di Roveredo in Piano.

**B) Costi della produzione**

<b>Saldo al 31/12/2007</b>	<b>Saldo al 31/12/2006</b>	<b>Variazioni</b>
12.741.527	11.775.948	965.579

<b>Descrizione</b>	<b>31/12/2007</b>	<b>31/12/2006</b>	<b>Variazioni</b>
Materie prime, sussidiarie e merci	843.224	853.539	(10.315)
Servizi	1.121.152	1.253.946	(132.794)
Godimento di beni di terzi	217.688	245.927	(28.239)
Salari e stipendi	7.655.744	6.919.027	736.717
Oneri sociali	1.850.735	1.716.676	134.059
Trattamento di fine rapporto	549.029	499.580	49.449
Altri costi del personale	59.657	42.764	16.893
Ammortamento immobilizzazioni immateriali	64.599	30.301	34.298
Ammortamento immobilizzazioni materiali	200.325	163.621	36.704
Svalutazioni crediti attivo circolante	61.694	0	61.694
Variazione rimanenze materie prime	8.768	(25.929)	34.697
Oneri diversi di gestione	108.912	76.496	32.416
	<b>12.741.527</b>	<b>11.775.948</b>	<b>965.579</b>

**Costi per materie prime, sussidiarie, di consumo e di merci e Costi per servizi**

Sono strettamente correlati a quanto esposto nella parte della Relazione sulla gestione e all'andamento del punto A (Valore della produzione) del Conto economico.

**Costi per servizi**

Questa voce è così costituita:

<b>COSTI PER SERVIZI</b>	<b>2007</b>	<b>2006</b>
Prestazioni di terzi	262.310	321.527
Spese telefoniche	69.857	95.894
Spese fornitura gas, metano e acqua	41.677	70.340
Spese fornitura energia elettrica	22.106	29.397
Spese postali	11.749	10.979
Manutenzioni riparazioni attrezzature	57.697	45.661
Manutenzione riparazioni automezzi e autovetture	89.264	88.521
Altre manutenzioni e riparazioni	15.357	22.506
Assicurazioni (automezzi, macchinari, immobili, varie)	150.311	141.817
Spese varie su automezzi	11.104	7.879
Canoni assistenza (attrezzature, software, hardware, vari)	17.046	19.068
Spese varie di commessa	52.345	53.782
Spese smaltimento rifiuti	8.859	23.366
Spese pubblicità	13.009	14.307
Spese di rappresentanza	3.542	3.526
Spese corsi formazione lavoratori	8.598	10.854
Spese contrattuali	12.771	13.352
Commissioni su fidejussioni	14.443	12.564
Servizio tipografia editoria e fotocopie	5.797	2.856
Rimborsi a piè di lista	21.112	26.941
Buoni pasto	33.700	51.760
Consulenze tecniche, legali, amministrative, informatiche, varie	90.951	57.535
Collaborazioni a progetto	13.575	37.385
Compensi a sindaci	15.190	18.664
Compensi ad amministratori	14.876	3.200
Oneri bancari di c/c	11.408	18.089
Altri servizi	52.498	52.086
<b>TOTALI</b>	<b>1.121.152</b>	<b>1.253.946</b>

### Rapporti con i soci, società cooperative e consorzi

<b>Descrizione</b>	<b>31/12/2007</b>	<b>31/12/2006</b>	<b>Variazioni</b>
Servizi prestati da soci	-	-	-
Servizi prestati da cooperative e consorzi	179.462	135.789	43.673
	<b>179.462</b>	<b>135.789</b>	<b>43.673</b>

Riguardano prevalentemente prestazioni rese da cooperative e consorzi, ai quali vengono affidati lavori in subappalto e in alcuni casi con le quali si collabora in ATI.

### Costi per godimento di beni di terzi

La voce comprende principalmente fitti passivi dovuti alle sedi periferiche, nonché canoni di leasing e noleggi di automezzi ed attrezzature.

<b>COSTI PER GODIMENTO DI BENI DI TERZI</b>	<b>2007</b>	<b>2006</b>
Noleggi di produzione	138.517	126.346
Noleggi non di produzione	28.109	30.916
Canoni leasing di produzione	34.312	49.794
Fitti passivi e spese condominiali	16.750	38.871
<b>TOTALI</b>	<b>217.688</b>	<b>245.927</b>

### Costi per il personale

La voce comprende l'intera spesa per il personale dipendente ivi compresi i miglioramenti di merito, passaggi di categoria, scatti di contingenza, costo delle ferie non godute e relativi contributi, ratei di mensilità aggiuntive e accantonamenti di legge e contratti collettivi.

I costi complessivi sono così suddivisi:

<b>Descrizione</b>	<b>Retribuzione</b>	<b>Oneri sociali</b>	<b>Accantonamento TFR e trattamento quiescenza</b>
Soci	6.662.422	1.602.785	482.251
Dipendenti (non soci)	993.322	247.950	66.778
	<b>7.655.744</b>	<b>1.850.735</b>	<b>549.029</b>

Il contratto applicato è il CCNL delle Cooperative Sociali, ad eccezione di quattro cantieri di lavoro, per il cui personale si applica il CCNL delle imprese di pulizia e servizi integrati/multiservizi a seguito di accordo sindacale.

Il Regolamento Interno riporta alcuni elementi migliorativi rispetto allo stesso, come *l'indennità di reperibilità, l'indennità per alcuni servizi cimiteriali, il pagamento delle ore notturne, il riconoscimento di buoni pasto.*

Il costo del personale dell'anno 2007 comprende anche complessivi € 256.749 per la corresponsione di *spettanze contrattuali arretrate*. Si precisa infatti che il sopraccitato CCNL è scaduto il 31.12.2005 e le trattative per il suo rinnovo non sono ancora giunte a conclusione, anche se l'orientamento nazionale sembra essere proteso verso il riconoscimento di cifre arretrate almeno per l'anno 2007. Tale cifra complessiva accantonata verrà quindi erogata ai soci lavoratori e sarà poi assorbita dall'una tantum che verrà stabilita in sede di trattativa nazionale, che presumibilmente avverrà dopo il primo semestre dell'anno 2008.

### Ammortamento delle immobilizzazioni immateriali

Al 31.12.07 ammontano a Euro 64.599 mentre al 31.12.06 erano pari a Euro 30.301.

Gli ammortamenti sulle immobilizzazioni immateriali sono stati calcolati utilizzando le seguenti aliquote, in alcuni casi tenendo anche conto della residua possibilità di utilizzazione.

<b>CESPITI</b>	<b>ALIQUOTA</b>	<b>AMMORTAMENTO</b>
<b>IMMOBILIZZAZIONI IMMATERIALI</b>		
Software	20%	25.867
Spese ricerca sviluppo e pubblicità	20%	19.698
Spese Beni di terzi	20%	11.511
Altre Spese da ammortizzare	20%	7.523
<b>TOTALE</b>		<b>64.599</b>

## Ammortamenti delle immobilizzazioni materiali

Al 31.12.07 ammontano a Euro 200.325 mentre al 31.12.06 erano pari a Euro 163.621.

Gli ammortamenti sulle immobilizzazioni tecniche sono stati calcolati utilizzando le seguenti aliquote:

<b>CESPITI</b>	<b>ALIQUTA</b>	<b>AMMORTAMENTO</b>
<b>FABBRICATI</b>	3%	41.122
<b>IMPIANTI GENERICI E MACCHINARI</b>		
Impianti generici	7,5%	13.984
Macchinari	15%	87.340
<b>ALTRI BENI</b>		
Automezzi	15%	38.452
Macchine d'ufficio	20%	12.310
Mobili e arredi	12%	7.117
<b>TOTALE</b>		<b>200.325</b>

Si precisa che per i beni acquistati nell'esercizio la percentuale di ammortamento è stata ridotta alla metà.

## Svalutazioni dei crediti compresi nell'attivo circolante e delle disponibilità liquide

Al 31.12.2007 ammontano a € 61.694. Come già esposto nella parte riguardante i crediti, nell'anno 2007 è stato calcolato un accantonamento tale da adeguare il fondo agli effettivi rischi di inesigibilità.

## Variazioni delle rimanenze

Al 31.12.2007 le rimanenze di magazzino presentano un saldo di € 142.472, mentre al 31.12.2006 erano pari a € 151.240; la variazione negativa è complessivamente di € 8.768. Si precisa che le rimanenze sono costituite da beni fungibili, pertanto il loro costo è stato calcolato utilizzando il metodo FIFO.

## Oneri diversi di gestione

<b>ONERI DIVERSI DI GESTIONE</b>	<b>2007</b>	<b>2006</b>
Tassa proprietà Automezzi	4.031	3.276
Tassa proprietà Autovetture	773	1.643
Danni a terzi	53.342	16.670
Vidimazioni certificazioni	1.361	1.511
Altre imposte e tasse detraibili	3.877	11.168
Imposta di Bollo	264	190
ICI	4.023	4.023
Quote associative	23.323	30.102
Erogazioni liberali	491	378
Multe penalità	3.045	2.392
Altri costi indeducibili	26	2.953
Omaggi deducibili	2.571	1.502
Abbuoni e sconti passivi	38	44
Arrotondamenti passivi	99	91
Minusvalenze per vendita cespiti	11.648	553
<b>TOTALE</b>	<b>108.912</b>	<b>76.496</b>

**C) Proventi e oneri finanziari**

<b>Saldo al 31/12/2007</b>	<b>Saldo al 31/12/2006</b>	<b>Variazioni</b>
(57.143)	(65.232)	8.089

<b>Descrizione</b>	<b>31/12/2007</b>	<b>31/12/2006</b>	<b>Variazioni</b>
Da partecipazione	5.442	3.921	1.521
Proventi diversi dai precedenti	15.356	6.611	8.745
Interessi e altri oneri finanziari	(77.941)	(75.764)	(2.177)
	<b>(57.143)</b>	<b>(65.232)</b>	<b>8.089</b>

**Proventi da partecipazioni**

Riguardano proventi percepiti dalla partecipata cooperativa sociale Itaca e dal Consorzio Nazionale Servizi.

<b>Descrizione</b>	<b>Controllate</b>	<b>Collegate</b>	<b>Imprese cooperative e consorzi</b>	<b>Altre</b>
Proventi da partecipazione	-	-	5.442	-
	-	-	<b>5.442</b>	-

**Altri proventi finanziari**

<b>Descrizione</b>	<b>Soci</b>	<b>Altre</b>	<b>Totale</b>
Interessi bancari e postali	-	1.789	1.789
Interessi da crediti commerciali	-	8.739	8.739
Altri proventi	3.580	1.248	4.828
	<b>3.580</b>	<b>11.776</b>	<b>15.356</b>

**Interessi e altri oneri finanziari**

<b>Descrizione</b>	<b>31/12/2007</b>	<b>31/12/2006</b>	<b>Variazioni</b>
Interessi passivi bancari	17.139	26.886	(9.747)
Interessi passivi su Anticipi e Sbf	34.280	28.923	5.357
Oneri bancari	1.530	3.472	(1.942)
Interessi su finanziamenti	4.655	723	3.932
Interessi su mutui ipotecari	16.435	13.258	3.177
Altri oneri su operazioni finanziarie	3.902	2.502	1.400
	<b>77.941</b>	<b>75.764</b>	<b>2.177</b>

Gli interessi passivi su anticipi, finanziamenti e mutui hanno subito un incremento dovuto all'aumento del tasso di riferimento, agli investimenti patrimoniali effettuati nell'esercizio, nonché dalla manovra finanziaria in merito al TFR, che prevede il deposito delle somme presso i Fondi di Previdenza Complementare o verso il Fondo di Tesoreria presso l'INPS.

**E) Proventi e oneri straordinari**

Saldo al 31/12/2007	Saldo al 31/12/2006	Variazioni
(89.775)	(13.031)	<b>(76.744)</b>

Descrizione	31/12/2007	31/12/2006	Variazioni
Sopravvenienze attive	484	-	484
<b>Totale proventi</b>	<b>484</b>	<b>-</b>	<b>484</b>
Sopravvenienze passive	(50.314)	(13.031)	(37.283)
Perdite su contributi	(39.945)	-	(39.945)
<b>Totale oneri</b>	<b>(90.259)</b>	<b>(13.031)</b>	<b>77.228</b>
<b>Saldo proventi/oneri straordinari</b>	<b>(89.775)</b>	<b>(13.031)</b>	<b>(76.744)</b>

Gli oneri straordinari accolgono sopravvenienze passive dovute a schede telefoniche prepagate scadute di dubbia esigibilità per € 28.360, nonché il mancato riconoscimento di contributi L.R. 3/2002 per la copertura di costi previdenziali sostenuti per i lavoratori svantaggiati.

**Imposte sul reddito d'esercizio**

Saldo al 31/12/2007	Saldo al 31/12/2006	Variazioni
27.000	30.000	(3.000)

Le imposte correnti dell'esercizio sono costituite esclusivamente da IRAP e l'importo di Euro 27.000 si riferisce alla stima dell'imposta dovuta sul valore della produzione relativo ad altre Regioni (Veneto).

In Friuli Venezia Giulia, in base all'art 2-bis L.R. 3 del 25/01/2002 le cooperative sociali godono della totale esenzione dall'imposta IRAP relativa al valore della produzione riferito alla regione stessa. L'esenzione per le cooperative sociali iscritte all'Albo Regionale è stata recentemente confermata dall'art.32 comma 7 della L.R. 20 del 26 ottobre 2006.

Analogo provvedimento di esenzione a favore di ONLUS è presente nella Provincia di Bolzano ai sensi della L.P. 11/2003.

La previsione di costo dell'imposta corrisponde quindi a quanto effettivamente pagato per il solo fatturato prodotto nella Regione Veneto per l'anno 2007.

Nel seguito si espone la riconciliazione tra l'onere teorico risultante dal bilancio e l'onere fiscale teorico.

**Determinazione dell'imponibile IRAP**

Descrizione	dettagli	Valore	Imposte
Differenza tra valore e costi della produzione		€ 210.398	
Costi non rilevanti ai fini IRAP		€ 9.910.774	
<i>Costo del personale dedotto INAIL</i>	<i>€ 9.849.080</i>		
<i>Svalutazione crediti</i>	<i>€ 61.694</i>		
<i>Accantonamento per rischi</i>	<i>€ 0</i>		
Ricavi non rilevanti ai fini IRAP		€ 0	
<b>Totale (A)</b>		<b>€ 10.121.172</b>	
<i>Onere fiscale teorico (%)</i>	<i>4,25%</i>		<i>€ 430.150</i>
Quota regione Friuli Venezia Giulia e Provincia di Bolzano		€ 9.485.878	Esenti coop. sociali
Quota regione Veneto		€ 635.294	€ 27.000
<b>IRAP corrente per l'esercizio (%)</b>	<b>4,25%</b>		<b>€ 27.000</b>

**Operazioni di locazione finanziaria (leasing)**

Alla data del 31/12/2007 la cooperativa ha in essere n. 1 contratto di locazione finanziaria per il quale si forniscono le seguenti informazioni:

1. contratto di leasing n. **700362** del 18/06/2001 stipulato con **FRIULIA - LIS S.p.A.**

durata del contratto di leasing mesi	<b>84</b>
bene utilizzato	<b>n.5 carrelli elevatori FIAT OM fase 25</b>
costo del bene	Euro <b>154.420,61+IVA</b>
Maxicanone pagato il 18/06/2001	Euro <b>6.612,69</b>
Valore attuale delle rate di canone non scadute	Euro <b>8.018,24</b>
Oneri finanziari effettivi attribuibili ad esso e riferibili all'esercizio	Euro <b>1.328,05</b>
Proventi finanziari relativi a conguagli per indicizzazione nel periodo	Euro <b>170,00</b>
Valore del bene alla chiusura dell'esercizio considerato come immobilizzazione	Euro <b>3.965,52</b>
Ammortamenti virtuali del periodo	Euro <b>23.163,09</b>
Rettifiche e riprese di valore inerenti l'esercizio	Euro -
Saggio di interesse effettivo	<b>5,9483%</b>
  
2. contratto di leasing n. **20024644** del 22/07/2004 stipulato con **SANPAOLO LEASINT S.p.A.**  
**BENE RISCATTATO ALLA SCADENZA DEL CONTRATTO**

durata del contratto di leasing mesi	<b>36</b>
bene utilizzato	<b>FIAT STILO JTD 115 cv 5p Active</b>
costo del bene	Euro <b>14.214,81+IVA</b>
Maxicanone pagato il 22/07/2004	Euro <b>383,40</b>
Valore attuale delle rate di canone non scadute	Euro -
Onere finanziario effettivo attribuibile ad esso e riferibile all'esercizio	Euro <b>66,17</b>
Valore del bene alla chiusura dell'esercizio considerato come immobilizzazione	Euro <b>1.776,86</b>
Ammortamenti virtuali del periodo (25%)	Euro <b>3.553,70</b>
Rettifiche e riprese di valore inerenti l'esercizio	Euro -
Saggio di interesse effettivo	<b>4,4269%</b>
  
3. contratto di leasing n. **20024646** del 23/07/2004 stipulato con **SANPAOLO LEASINT S.p.A.**  
**BENE RISCATTATO ALLA SCADENZA DEL CONTRATTO**

durata del contratto di leasing mesi	<b>36</b>
bene utilizzato	<b>FIAT PUNTO Multijet</b>
costo del bene	Euro <b>10.464,81+IVA</b>
Maxicanone pagato il 23/07/2004	Euro <b>282,26</b>
Valore attuale delle rate di canone non scadute	Euro -
Onere finanziario effettivo attribuibile ad esso e riferibile all'esercizio	Euro <b>48,77</b>
Valore del bene alla chiusura dell'esercizio considerato come immobilizzazione	Euro <b>1.308,11</b>
Ammortamenti virtuali del periodo (25%)	Euro <b>2.616,20</b>
Rettifiche e riprese di valore inerenti l'esercizio	Euro -
Saggio di interesse effettivo	<b>4,4278%</b>

4.	contratto di leasing n. <b>20028768</b> del 05/10/2004 stipulato con <b>SANPAOLO LEASINT S.p.A.</b>	
	<b>BENE RISCATTATO ALLA SCADENZA DEL CONTRATTO</b>	
	durata del contratto di leasing mesi	<b>36</b>
	bene utilizzato	<b>NISSAN CABSTAR mod. CABST120.35</b>
	costo del bene	Euro <b>21.000,00</b> +IVA
	Maxicanone pagato il 05/10/2004	Euro <b>566,66</b>
	Valore attuale delle rate di canone non scadute	Euro -
	Onere finanziario effettivo attribuibile ad esso e riferibile all'esercizio	Euro <b>189,67</b>
	Valore del bene alla chiusura dell'esercizio considerato come immobilizzazione	Euro <b>2.625,00</b>
	Ammortamenti virtuali del periodo (25%)	Euro <b>5.250,00</b>
	Rettifiche e riprese di valore inerenti l'esercizio	Euro -
	Saggio di interesse effettivo	<b>4,4539%</b>

**Altre informazioni**

Ai sensi di legge si evidenziano i compensi complessivi spettanti agli amministratori e ai membri del Collegio sindacale.

<b>Qualifica</b>	<b>Compenso</b>
Amministratori	14.876
Collegio sindacale	15.190

Il collegio sindacale è così composto:

- non soci n. 3 commercialisti iscritti all'albo dei Revisori dei Conti, cui è stato affidato anche il controllo contabile.

Il Consiglio di Amministrazione risulta alla data odierna così composto:

<b>Bomben Valli</b>	<i>Presidente</i>
<b>Arboritanza Cinzia</b>	<i>Vicepresidente</i>
<b>Palazzi Paola</b>	<i>Consigliere delegato</i>
<b>Boca Eva</b>	<i>Consigliere</i>
<b>Dalla Santa Ferruccio</b>	<i>Consigliere</i>
<b>Della Puppa Giorgio</b>	<i>Consigliere</i>
<b>Furlan Loris</b>	<i>Consigliere</i>
<b>Rey Raymonde</b>	<i>Consigliere</i>
<b>Sartori Mario</b>	<i>Consigliere</i>
<b>Stabile Cristina</b>	<i>Consigliere</i>

Il presente bilancio, composto da Stato patrimoniale, Conto economico e Nota integrativa, rappresenta in modo veritiero e corretto la situazione patrimoniale e finanziaria nonché il risultato economico dell'esercizio e corrisponde alle risultanze delle scritture contabili.

Roveredo in Piano, 9 aprile 2008

La Presidente  
*Bomben Valli*

# **COOP SERVICE NONCELLO**

## **Società Cooperativa Sociale - O.N.L.U.S.**

Via Dell'Artigianato, 20 - Roveredo in Piano (PN)

Codice fiscale e numero di iscrizione al Registro delle Imprese di Pordenone: 00437790934

Iscr.Reg. Regionale Coop.n. 2102 Sez. Prod. Lav.n. 3162 Sez.Coop.Soc.

Iscr.Albo Regionale Cooperative Sociali n. 5 sez. B

Iscr.Albo Naz. Società Cooperative n.A117148 Sez. Cooperative a mutualità prevalente

### **Bilancio al 31/12/2007**

### **Relazione del Collegio Sindacale ai sensi degli artt. 2409-ter e 2429 del Codice civile**

#### **All'Assemblea della COOP SERVICE NONCELLO Società Cooperativa Sociale Onlus**

Signori Soci,

Nell'esercizio chiusosi il 31/12/2007, il collegio sindacale ha svolto l'attività di vigilanza prevista dall'articolo 2403 del Codice civile, nonché l'attività di controllo contabile disciplinata dall'articolo 2409-bis del Codice civile.

Abbiamo altresì esaminato il progetto di bilancio di esercizio al 31 dicembre 2007, predisposto ed approvato dall'organo amministrativo e comunicato al collegio sindacale, unitamente ai prospetti, agli allegati di dettaglio ed alla relazione sulla gestione.

Il nostro incarico è stato svolto secondo i principi di comportamento del collegio sindacale raccomandati dai Consigli Nazionale dei dottori commercialisti e dei ragionieri, e in conformità a tali principi, abbiamo fatto riferimento alle norme di legge che disciplinano il bilancio d'esercizio interpretate e integrate dai principi contabili aggiornati dall' O.I.C. .

#### **Relativamente all'attività di vigilanza diamo atto di avere:**

- vigilato sul rispetto della legge, dello statuto e dei principi di corretta amministrazione;
- partecipato alle riunioni degli organi sociali verificando la legittimità delle delibere assunte con riferimento alle disposizioni statutarie e di legge;
- ottenuto dagli amministratori informazioni sull'attività svolta e sulle operazioni di maggior rilievo economico, finanziario e patrimoniale effettuate dalla società, potendo così ragionevolmente assicurare che le operazioni ed azioni poste in essere sono conformi alla legge e allo statuto sociale e sono tali da non compromettere l'integrità del patrimonio sociale;
- verificato, per quanto a nostra conoscenza, l'assenza di situazioni di potenziale conflitto di interesse o in contrasto con le deliberazioni assunte dall'assemblea;
- acquisito conoscenza e valutato il grado di adeguatezza della struttura organizzativa della società tramite la raccolta di informazioni, dati ed altri elementi utili allo scopo

- presso il personale in forza;
- valutato e vigilato sull'adeguatezza del sistema amministrativo e contabile a rappresentare correttamente i fatti di gestione.

Evidenziamo, inoltre, che nel corso dell'attività di vigilanza non sono state rilevate omissioni, fatti censurabili, irregolarità o comunque fatti significativi tali da essere menzionati nella presente relazione.

Non sono intervenute denunce da parte dei soci ai sensi dell'articolo 2408 del Codice civile.

#### Relativamente all'attività di controllo contabile diamo atto:

- ➔ di aver verificato nel corso del passato esercizio, con periodicità trimestrale, la regolare tenuta della contabilità sociale e la corretta rilevazione contabile dei fatti di gestione;
- ➔ di aver verificato la corrispondenza del bilancio di esercizio con le risultanze delle scritture contabili e con quanto emerso nelle verifiche periodiche;
- ➔ di aver verificato la rispondenza del bilancio d'esercizio alle norme che presiedono alla sua redazione.

I controlli effettuati sono stati pianificati e svolti al fine di acquisire ogni elemento necessario per accertare se il bilancio d'esercizio sia viziato da errori significativi e se risulti nel suo complesso, attendibile.

L'attività di controllo contabile ha compreso l'esame, sulla base di verifiche a campione, degli elementi probativi a supporto delle risultanze contabili e delle informazioni presenti in bilancio. Ha compreso altresì la valutazione dell'adeguatezza e della correttezza dei criteri contabili utilizzati e della ragionevolezza delle stime effettuate dagli amministratori.

Riteniamo che il lavoro svolto fornisca una ragionevole base per l'espressione del nostro giudizio professionale.

#### Osservazioni sul bilancio al 31 dicembre 2007

Il progetto di bilancio d'esercizio evidenzia un utile d'esercizio pari a Euro 36.480. Di seguito se ne riassumono sinteticamente i valori:

Attività	Euro	8.825.902
Passività	Euro	6.649.740
- Patrimonio netto (escluso l'utile dell'esercizio)	Euro	2.139.682
<b>- Utile dell'esercizio</b>	<b>Euro</b>	<b>36.480</b>
Conti d'ordine	Euro	--
Valore della produzione	Euro	12.951.925
Costi della produzione	Euro	12.741.527
<b>Differenza</b>	<b>Euro</b>	<b>210.398</b>
Proventi e oneri finanziari	Euro	(57.143)
Rettifiche di valore di attività finanziarie	Euro	0
Proventi e oneri straordinari	Euro	(89.775)
<b>Risultato prima delle imposte</b>	<b>Euro</b>	<b>63.480</b>
Imposte sul reddito	Euro	(27.000)
<b>Utile dell'esercizio</b>	<b>Euro</b>	<b>36.480</b>

In aggiunta a quanto precede, si da atto che:

- il bilancio è redatto secondo gli schemi previsti dagli artt. 2424 e 2425 del Codice civile e presenta, ai fini comparativi, i valori dell'esercizio precedente;
- non si sono verificati casi eccezionali che imponessero deroghe a singole norme in ordine alla

- rappresentazione e/o alla valutazione di voci di bilancio e ciò con riferimento agli articoli 2423, quarto comma e 2423-bis, secondo comma del Codice civile;
- risultano osservati i criteri stabiliti dall'articolo 2426 del Codice civile per la valutazione delle poste di bilancio;
  - ai sensi dell'art. 2426, punto 5, del Codice civile, il Collegio sindacale ha espresso il proprio consenso all'iscrizione nell'attivo dello stato patrimoniale di costi di ricerca e pubblicità per Euro 31.554;
  - le indicazioni fornite nella nota integrativa consentono di acquisire le informazioni prescritte dall'articolo 2427 del Codice civile;
  - la relazione sulla gestione è redatta nel rispetto di quanto disposto dall'articolo 2428 del Codice Civile e contiene inoltre le informazioni previste dall'art. 2528, 5° comma, del Codice Civile;
  - la nota integrativa evidenzia i parametri contabili relativi al calcolo della prevalenza così come disposto dall'art. 2513, 1° comma, lettera b).

Riteniamo corretti, in ottemperanza alle disposizioni di cui all'art. 2545 cod.civ., i criteri seguiti dal consiglio di amministrazione nella gestione sociale per il conseguimento degli scopi mutualistici, in conformità al carattere cooperativo della società e specificati nella relazione degli amministratori sulla gestione.

Documentiamo altresì che la società, a norma dell'art.111 septies delle disposizioni di attuazione del codice civile, rispettando le norme di cui alla Legge 381/91 in materia di cooperative sociali, è cooperativa a mutualità prevalente di diritto.

In merito al contenzioso sorto negli esercizi precedenti con l'INPS di Pordenone a seguito di presunte irregolarità nella documentazione attestante lo stato di persona svantaggiata (art. 4, Legge 381/91), si dà atto che gli amministratori, supportati da apposito parere legale, ritengono infondate le pretese dell'INPS e quindi oggetto di un modesto rischio di soccombenza.

Si dà atto altresì che nell'esercizio 2007 non si sono verificati eventi a mutamento della situazione preesistente; pertanto la Società rimane in attesa dell'esito dei giudizi in corso.

In conclusione, considerando quanto sopra riferito, riteniamo che nel complesso il sopramenzionato progetto di bilancio sia stato redatto con chiarezza e rappresenti in modo veritiero e corretto la situazione patrimoniale e finanziaria ed il risultato economico della COOP SERVICE NONCELLO Società Cooperativa Sociale – O.N.L.U.S. .

Esprimiamo pertanto parere favorevole all'approvazione del bilancio al 31 dicembre 2007 e precisiamo che la proposta di destinazione dell'utile, formulata dal consiglio di amministrazione, è conforme alla normativa vigente ed alle previsioni statutarie.

Pordenone, 11.04.2008

IL COLLEGIO SINDACALE

Renato Cinelli	Presidente
Paolo Ciganotto	Sindaco
Marcello Ferrante	Sindaco